



รายงานแผนและผลการดำเนินงานบริหารจัดการกองทุน
โครงการเหมืองแร่หินปูนเพื่ออุตสาหกรรมเคมี

ประธานบัตรเลขที่ ๒๗๔๘๖/๑๖๓๐๙

ร่วมแผนผังโครงการเดียวกันกับประธานบัตรที่ ๓๐๔๘๑/๑๖๐๕๐

ประจำปี ๒๕๖๑



กุมภาพันธ์ ๒๕๖๒

การไฟฟ้าฝ่ายผลิตแห่งประเทศไทย

801 หมู่ 6 ตำบลแม่เมาะ อำเภอแม่เมาะ จังหวัดลำปาง

สารบัญ

	หน้า
๑. ข้อมูลประธานบัตร	๑
๒. เงื่อนไขการจัดตั้งกองทุน	๑
๓. ผลการดำเนินงาน	
๓.๑ คณะกรรมการมวลชนสัมพันธ์	๑
๓.๒ การประชุมคณะกรรมการมวลชนสัมพันธ์	๑
๓.๓ การนำเงินเข้าบัญชีกองทุน	๑
๓.๔ รายงานผลการดำเนินงานตามแผนงาน	๒
๔. เอกสารแนบ ๑	๕
• คำสั่งแต่งตั้งคณะกรรมการมวลชนสัมพันธ์ โครงการเมืองแร่หินปูนเพื่ออุตสาหกรรมเคมี การไฟฟ้าฝ่ายผลิตแห่งประเทศไทย อำเภอมะแมะ จังหวัดลำปาง	
๕. เอกสารแนบ ๒	๙
• ระเบียบการบริหารกองทุนเฝ้าระวังสุขภาพ โครงการเมืองแร่หินปูนเพื่ออุตสาหกรรมเคมี การไฟฟ้าฝ่ายผลิตแห่งประเทศไทย อำเภอมะแมะ จังหวัดลำปาง	
๖. เอกสารแนบ ๓	๑๕
• รายงานการประชุมคณะกรรมการมวลชนสัมพันธ์ โครงการเมืองแร่หินปูนเพื่ออุตสาหกรรมเคมี การไฟฟ้าฝ่ายผลิตแห่งประเทศไทย อำเภอมะแมะ จังหวัดลำปาง ครั้งที่ ๑/๒๕๖๑, ครั้งที่ ๒/๒๕๖๑, ครั้งที่ ๓/๒๕๖๑ และ ครั้งที่ ๔/๒๕๖๑	
๗. เอกสารแนบ ๔	๔๗
• สำเนาบัญชีกองทุนเฝ้าระวังสุขภาพเมืองหินปูน	
• สำเนาบัญชีกองทุนพัฒนาหมู่บ้านรอบพื้นที่เมืองแร่หินปูน	
• สำเนาบัญชีกองทุนฟื้นฟูสภาพพื้นที่จากการทำเหมืองหินปูน	

สารบัญ (ต่อ)

	หน้า
๗. เอกสารแนบ ๕	๕๑
• แผนงานและผลการดำเนินโครงการพัฒนาหมู่บ้านรอบพื้นที่เหมืองแร่หินปูน ประจำปี ๒๕๖๑ และ ภาพถ่ายการดำเนินกิจกรรม ประจำปี ๒๕๖๑	
๘. เอกสารแนบ ๖	๕๙
• แผนงานและผลการดำเนินงานโครงการตรวจสุขภาพประชาชน โดยรอบโครงการเหมืองแร่หินปูน ประจำปี ๒๕๖๑ และภาพถ่ายการดำเนินกิจกรรม	
๙. เอกสารแนบ ๗	๖๕
• รายละเอียดบัญชีค่าใช้จ่ายกองทุนพัฒนาหมู่บ้านรอบพื้นที่เหมืองแร่หินปูน และกองทุน เฝ้าระวังสุขภาพเหมืองแร่หินปูน ประจำปี ๒๕๖๑	
๑๐. เอกสารแนบ ๘	๗๐
• แผนการดำเนินงานโครงการกองทุนพัฒนาหมู่บ้านรอบพื้นที่เหมืองแร่หินปูน และโครงการ ตรวจสุขภาพประชาชนโดยรอบโครงการเหมืองแร่หินปูน ประจำปี ๒๕๖๒	

ก่อนเปิดการทำเหมือง

ครั้งที่ ..๑/๒๕๖๑..

รายงานแผนและผลการดำเนินงานบริหารจัดการกองทุน สำหรับโครงการเหมืองแร่

๑. ข้อมูลประธานบัตร

ชื่อผู้ถือประธานบัตร ..การไฟฟ้าฝ่ายผลิตแห่งประเทศไทย.. ประธานบัตรเลขที่ ..๒๗๔๘๖/๑๖๓๐๙..

รวมแผนผังโครงการเดียวกันกับประธานบัตรที่ ๓๐๔๘๑/๑๖๐๕๐

ชนิดแร่ ..หินปูนเพื่ออุตสาหกรรมเคมี.. ที่ตำบล ..นาสัก, แม่เมาะ.. อำเภอ ..แม่เมาะ.. จังหวัด ..ลำปาง..

อายุประธานบัตร ..๒๕.. ปี เริ่มตั้งแต่วันที่ ..๒๘ สิงหาคม ๒๕๖๐.. ถึงวันที่ ..๒๗ สิงหาคม ๒๕๘๕..

สถานภาพปัจจุบัน ขอเปิดการทำเหมือง เปิดการ หยุดการ

สถานที่ติดต่อการไฟฟ้าฝ่ายผลิตแห่งประเทศไทย (แม่เมาะ) ๘๐๑ หมู่ที่ ๖ ต.แม่เมาะ อ.แม่เมาะ จ.ลำปาง

โทรศัพท์.....๐๕๔-๒๕๔-๙๕๐..... โทรสาร ..๐๕๔-๒๕๔-๑๖๓.. E-mail ..-

๒. เงื่อนไขการจัดตั้งกองทุน

จัดตั้งกองทุนตามมาตรการป้องกันและแก้ไขผลกระทบสิ่งแวดล้อม

เงื่อนไขแนบท้ายประธานบัตร เพิ่มเติม กรณี..... เมื่อ

กองทุน..... วงเงิน

เงื่อนไข.....

๓. ผลการดำเนินงาน

๓.๑ คณะกรรมการมวลชนสัมพันธ์

ดำเนินการจัดตั้งคณะกรรมการมวลชนสัมพันธ์ (มีรายชื่อ อำนาจหน้าที่ ดังเอกสารแนบ ๑)

จัดทำระเบียบว่าด้วยการบริหารจัดการกองทุน (ดังเอกสารแนบ ๒)

ยังไม่ได้จัดตั้ง/จัดทำระเบียบ เหตุผล

๓.๒ การประชุมคณะกรรมการมวลชนสัมพันธ์

ดำเนินการแล้ว ประชุมครั้งที่ ..๑/๒๕๖๑, ๒/๒๕๖๑, ๓/๒๕๖๑, ๔/๒๕๖๑

(ตามรายงานการประชุม ดังเอกสารแนบ ๓)

ยังไม่ได้ดำเนินการ เหตุผล

๓.๓ การนำเงินเข้าบัญชีกองทุน

ดำเนินการแล้ว (แสดงสำเนาสมุดบัญชีธนาคาร ดังเอกสารแนบ ๔)

๑) กองทุน ..พัฒนาหมู่บ้านรอบพื้นที่เหมืองแร่หินปูน

ธนาคาร ..กรุงเทพฯ.. สาขา ..แม่เมาะ..

อัตราการผลิตแร่.....๔๕๔,๖๕๐.๓๕..... เมตริกตัน จำนวนเงิน ..๕๐๐,๐๐๐..... บาท

๒) กองทุน..... ใฝ่ระวางสุขภาพเหมืองแร่หินปูน.....

ธนาคาร..... กรุงเทพฯ..... สาขา..... แม่เมาะ.....

อัตราการผลิตแร่..... ๔๕๔,๖๕๐.๓๕..... เมตริกตัน จำนวนเงิน..... ๒๒๗,๓๒๕.๑๘..... บาท

๓) กองทุน..... พื้นฟูสภาพพื้นที่จากการทำเหมืองหินแร่ปูน.....

ธนาคาร..... กรุงเทพฯ..... สาขา..... แม่เมาะ.....

อัตราการผลิตแร่..... -..... เมตริกตัน จำนวนเงิน..... ๕๐,๐๐๐..... บาท

ยังไม่ได้เปิดบัญชี/นำเงินเข้าบัญชี เหตุผล

๓.๔ รายงานผลการดำเนินงานตามแผนงาน (รายละเอียด และภาพถ่ายการจัดกิจกรรม ดังเอกสารแนบ ๕ เอกสารแนบ ๖ และ เอกสารแนบ ๗)

๑) โครงการกองทุนพัฒนาหมู่บ้านรอบพื้นที่เหมืองแร่หินปูน หมู่บ้านแม่จาง.....

๑.๑) กิจกรรมโครงการคัดแยกขยะเปียกโดยใช้ไส้เดือน.....

วันที่..... ๑๕..... เดือน..... สิงหาคม..... พ.ศ. ๒๕๖๑.....

ผู้เข้าร่วมโครงการ..... ๒๐๐..... คน งบประมาณในการดำเนินงาน..... ๑๓๕,๖๒๕..... บาท

๑.๒) กิจกรรมโครงการปลูกผักสวนครัวรั้วกินได้.....

วันที่..... ๒๐..... เดือน..... สิงหาคม..... พ.ศ. ๒๕๖๑.....

ผู้เข้าร่วมโครงการ..... ๒๐๐..... คน งบประมาณในการดำเนินงาน..... ๖๗,๕๐๐..... บาท

๑.๓) กิจกรรมโครงการจัดซื้อเครื่องพ่นยากันยุงและอุปกรณ์สำหรับ อสม.....

วันที่..... ๑๖..... เดือน..... สิงหาคม..... พ.ศ. ๒๕๖๑.....

ผู้เข้าร่วมโครงการ..... ๒๐..... คน งบประมาณในการดำเนินงาน..... ๖๖,๘๗๕..... บาท

๑.๔) กิจกรรมโครงการจัดจ้างครูพี่เลี้ยงระดับปฐมวัย.....

ผู้เข้าร่วมโครงการ..... -..... คน งบประมาณในการดำเนินงาน..... ๖๐,๐๐๐..... บาท

วันที่..... ๔..... เดือน..... มิถุนายน..... พ.ศ. ๒๕๖๑.....

๒) โครงการกองทุนพัฒนาหมู่บ้านรอบพื้นที่เหมืองแร่หินปูน หมู่บ้านช่วงม่วง.....

๒.๑) กิจกรรมโครงการปรับปรุงซ่อมแซมศาลาสุสาน บ้านช่วงม่วง.....

วันที่..... -..... เดือน..... สิงหาคม..... พ.ศ. ๒๕๖๑.....

ผู้เข้าร่วมโครงการ..... -..... คน งบประมาณในการดำเนินงาน..... ๑๕๐,๐๐๐..... บาท

๒.๒) กิจกรรมโครงการจัดซื้อเก้าอี้นั่งอย่างหนา ประจำสุสานบ้านช่วงม่วง.....

วันที่..... ๑๘..... เดือน..... มิถุนายน..... พ.ศ. ๒๕๖๑.....

ผู้เข้าร่วมโครงการ..... -..... คน งบประมาณในการดำเนินงาน..... ๑๒๐,๐๐๐..... บาท

- ๓) โครงการกองทุนพัฒนาหมู่บ้านรอบพื้นที่เมืองแร่หินปูน หมู่บ้านห้วยคิง
- ๓.๑) กิจกรรมโครงการเพื่อนเยี่ยมเพื่อน ดูแลสุขภาพชมรมผู้สูงอายุ
- วันที่ เดือน สิงหาคม พ.ศ. ๒๕๖๑
- ผู้เข้าร่วมโครงการ๑๑..... คน งบประมาณในการดำเนินงาน๒๐,๐๐๐..... บาท
- ๓.๒) กิจกรรมโครงการทำไม้กวาดอ่อน (ดอกหญ้า)
- วันที่ เดือน สิงหาคม พ.ศ. ๒๕๖๑
- ผู้เข้าร่วมโครงการ๒๐..... คน งบประมาณในการดำเนินงาน๒๐,๐๐๐..... บาท
- ๓.๔) กิจกรรมโครงการสานเสื่อเทปสี และตะกร้า
- วันที่ ๗..... เดือน กรกฎาคม พ.ศ. ๒๕๖๑
- ผู้เข้าร่วมโครงการ๒๒..... คน งบประมาณในการดำเนินงาน๒๐,๐๐๐..... บาท
- ๓.๕) กิจกรรมโครงการขุดลอกรางระบายน้ำ บ้านห้วยคิง หมู่ ๖
- วันที่ ๗..... เดือน พฤศจิกายน พ.ศ. ๒๕๖๑
- ผู้เข้าร่วมโครงการ-..... คน งบประมาณในการดำเนินงาน๑๖๐,๐๐๐..... บาท
- ๓.๖) กิจกรรมโครงการกำจัดวัชพืช ลำคลองห้วยคิง ห้วยทราย
- วันที่ ๒๐..... เดือน พฤศจิกายน พ.ศ. ๒๕๖๑
- ผู้เข้าร่วมโครงการ-..... คน งบประมาณในการดำเนินงาน๖๐,๐๐๐..... บาท
- ๔) โครงการกองทุนเฝ้าระวังสุขภาพเมืองแร่หินปูน
- ๔.๑) กิจกรรมโครงการจัดซื้อวัสดุอุปกรณ์ สำหรับ อสม. หมู่บ้านห้วยคิง
- วันที่ เดือน กันยายน พ.ศ. ๒๕๖๑
- ผู้เข้าร่วมโครงการ-..... คน งบประมาณในการดำเนินงาน๒๐,๐๐๐..... บาท
- ๔.๒) โครงการตรวจสุขภาพประชาชนโดยรอบโครงการเมืองแร่หินปูน เพื่ออุตสาหกรรมเคมี
- การไฟฟ้าฝ่ายผลิตแห่งประเทศไทย อ.แม่เมาะ จ.ลำปาง ประจำปี ๒๕๖๑
- ๔.๒.๑) บ้านแม่จาง หมู่ ๑ และบ้านช่วงม่วง หมู่ ๘ ตำบลนาสัก
- วันที่ ๖..... เดือน พฤศจิกายน พ.ศ. ๒๕๖๑
- สถานที่ โรงเรียนบ้านแม่จาง
- ผู้เข้าร่วมโครงการ๑๖๓..... คน
- ๔.๒.๒) บ้านห้วยคิง หมู่ ๖ ตำบลแม่เมาะ
- วันที่ ๗..... เดือน พฤศจิกายน พ.ศ. ๒๕๖๑
- สถานที่ วัดห้วยคิง
- ผู้เข้าร่วมโครงการ๑๐๘..... คน

๔. แผนการดำเนินงาน

แผนการดำเนินงานในปีต่อไป (รายละเอียด ดังเอกสารแนบ ๖)

กิจกรรม...โครงการพัฒนาหมู่บ้านรอบพื้นที่เหมืองแร่หินปูน เพื่ออุตสาหกรรมเคมี
.....การไฟฟ้าฝ่ายผลิตแห่งประเทศไทย อ.แม่เมาะ จ.ลำปาง ประจำปี ๒๕๖๒
งบประมาณ ๙๖๓,๔๐๗.๗๐ บาท

กิจกรรม...โครงการตรวจสอบสุขภาพประชาชนโดยรอบโครงการเหมืองแร่หินปูน
.....เพื่ออุตสาหกรรมเคมี การไฟฟ้าฝ่ายผลิตแห่งประเทศไทย อ.แม่เมาะ จ.ลำปาง ประจำปี ๒๕๖๒
งบประมาณ ๔๘๑,๗๐๓.๘๕ บาท



(นายประจวบ ดอนคำมูล)

ผู้อำนวยการฝ่ายวางแผนและบริหารเหมืองแม่เมาะ

ผู้รายงาน

เอกสารแนบ ๑

คำสั่งแต่งตั้งคณะกรรมการมวลชนสัมพันธ์
โครงการเหมืองแร่หินปูนเพื่ออุตสาหกรรมเคมี
การไฟฟ้าฝ่ายผลิตแห่งประเทศไทย
อำเภอแม่เมาะ จังหวัดลำปาง



คำสั่งการไฟฟ้าฝ่ายผลิตแห่งประเทศไทย
ที่ ค.๑๑๒/๒๕๖๐
เรื่อง แต่งตั้งคณะกรรมการมวลชนสัมพันธ์
โครงการเหมืองแร่หินปูนเพื่ออุตสาหกรรมเคมี
การไฟฟ้าฝ่ายผลิตแห่งประเทศไทย อำเภอแม่เมาะ จังหวัดลำปาง

ด้วยการไฟฟ้าฝ่ายผลิตแห่งประเทศไทย (กฟผ.) ผู้ถือประทานบัตรที่ ๒๗๔๘๖/๑๖๓๐๙ ร่วมแผนผังโครงการทำเหมืองเดียวกันกับประทานบัตรที่ ๓๐๔๘๑/๑๖๐๕๐ โครงการเหมืองแร่หินปูนเพื่ออุตสาหกรรมเคมี อำเภอแม่เมาะ จังหวัดลำปาง มีภารกิจต้องดำเนินการตามเงื่อนไขแนบท้ายประทานบัตร ของกรมอุตสาหกรรมพื้นฐานและการเหมืองแร่ และมาตรการป้องกันและแก้ไขผลกระทบต่อสิ่งแวดล้อม ของสำนักงานนโยบายและแผนทรัพยากรธรรมชาติและสิ่งแวดล้อม โดยดำเนินการให้สอดคล้องตามประกาศกรมอุตสาหกรรมพื้นฐานและการเหมืองแร่ เรื่อง แนวทางการบริหารจัดการกองทุนพัฒนาหมู่บ้านรอบพื้นที่เหมืองแร่ พ.ศ. ๒๕๕๙ และเรื่องแนวทางการบริหารจัดการกองทุนเฝ้าระวังสุขภาพสำหรับโครงการเหมืองแร่ พ.ศ. ๒๕๕๙

เพื่อให้การดำเนินงาน โครงการเหมืองแร่หินปูนเพื่ออุตสาหกรรมเคมี อำเภอแม่เมาะ จังหวัดลำปาง ตามประทานบัตรที่ ๒๗๔๘๖/๑๖๓๐๙ ร่วมแผนผังโครงการทำเหมืองเดียวกันกับประทานบัตรที่ ๓๐๔๘๑/๑๖๐๕๐ เป็นไปด้วยความเรียบร้อยและสอดคล้องกับวัตถุประสงค์ของ กฟผ. ที่ต้องการส่งเสริมให้ทุกภาคส่วนที่เกี่ยวข้องเข้ามามีส่วนร่วมในการให้ความคิดเห็นและเสนอแนะการประกอบกิจการเหมืองแร่ และร่วมกันบริหารจัดการกองทุนพัฒนาหมู่บ้านรอบพื้นที่เหมืองแร่หินปูน และกองทุนเฝ้าระวังสุขภาพประชาชนโครงการเหมืองแร่หินปูน เพื่อให้ กฟผ. แม่เมาะและชุมชนอยู่ร่วมกันได้อย่างยั่งยืน ผู้ว่าการการไฟฟ้าฝ่ายผลิตแห่งประเทศไทย จึงออกคำสั่งไว้ดังนี้

ข้อ ๑. ให้ยกเลิกคำสั่งการไฟฟ้าฝ่ายผลิตแห่งประเทศไทยที่ ค.๓๘/๒๕๕๗ เรื่อง แต่งตั้งคณะกรรมการมวลชนสัมพันธ์โครงการเหมืองแร่หินปูนเพื่ออุตสาหกรรมเคมีการไฟฟ้าฝ่ายผลิตแห่งประเทศไทย อำเภอแม่เมาะ จังหวัดลำปาง

ข้อ ๒. ให้มีคณะที่ปรึกษาคณะกรรมการมวลชนสัมพันธ์ โครงการเหมืองแร่หินปูนเพื่ออุตสาหกรรมเคมี การไฟฟ้าฝ่ายผลิตแห่งประเทศไทย อำเภอแม่เมาะ จังหวัดลำปาง ประกอบด้วย

๑. รองเจ้าอาวาสวัดแม่เมาะ
๒. นายก อบต.นาสัก
๓. สาธารณสุขอำเภอแม่เมาะ
๔. พัฒนาการตำบลนาสัก
๕. พัฒนาการตำบลแม่เมาะ
๖. ผู้แทนจากอุตสาหกรรมจังหวัดลำปาง (ฝ่ายเหมืองแร่)
๗. ผู้อำนวยการฝ่ายจัดการโรงไฟฟ้าแม่เมาะ

ข้อ ๓. ให้มีคณะกรรมการมวชนสัมพันธ์ โครงการเมืองแร่หินปูนเพื่ออุตสาหกรรมเคมี การไฟฟ้าฝ่ายผลิตแห่งประเทศไทย อำเภอแม่เมาะ จังหวัดลำปาง ประกอบด้วย

๑.	ผู้อำนวยการฝ่ายวางแผนและบริหารเมืองแม่เมาะ	ประธาน
๒.	กำนันตำบลนาสัก	กรรมการ
๓.	ผู้ใหญ่บ้านแม่จาง	กรรมการ
๔.	ผู้ใหญ่บ้านห้วยคิง	กรรมการ
๕.	ผู้แทน ส.อบต.บ้านแม่จาง	กรรมการ
๖.	ผู้แทน ส.อบต.บ้านช่วงม่วง	กรรมการ
๗.	ผู้แทนกรรมการหมู่บ้านห้วยคิง	กรรมการ
๘.	ประธาน อสม.บ้านแม่จาง	กรรมการ
๙.	ประธาน อสม.บ้านช่วงม่วง	กรรมการ
๑๐.	ผู้แทน อสม.บ้านห้วยคิง	กรรมการ
๑๑.	ประธานประชาคมหมู่บ้านแม่จาง	กรรมการ
๑๒.	หัวหน้ากองการแพทย์และอนามัยโรงไฟฟ้าแม่เมาะ	กรรมการ
๑๓.	ผู้อำนวยการโรงพยาบาลส่งเสริมสุขภาพประจำตำบลนาสัก	กรรมการ
๑๔.	หัวหน้าหน่วยบริการเวชปฏิบัติครอบครัว และ บริหารปฐมภูมิ โรงพยาบาลแม่เมาะ	กรรมการ
๑๕.	ผู้อำนวยการโรงเรียนบ้านแม่จาง	กรรมการ
๑๖.	หัวหน้าแผนกวิชาการสิ่งแวดล้อมเมือง	กรรมการและเลขานุการ
๑๗.	หัวหน้าแผนกองค์กรสัมพันธ์	กรรมการและผู้ช่วยเลขานุการ

ข้อ ๔. ให้คณะกรรมการตามข้อ ๒. มีอำนาจหน้าที่และความรับผิดชอบ ดังต่อไปนี้

๑. พิจารณาให้ความเห็นชอบระเบียบคณะกรรมการมวชนสัมพันธ์ โครงการเมืองแร่หินปูน เพื่ออุตสาหกรรมเคมี การไฟฟ้าฝ่ายผลิตแห่งประเทศไทย อำเภอแม่เมาะ จังหวัดลำปาง เพื่อเป็นกรอบการดำเนินงานของคณะกรรมการ รวมทั้งการแต่งตั้งผู้มีอำนาจลงนามเบิกจ่ายงบประมาณกองทุนพัฒนาหมู่บ้านรอบพื้นที่เมืองแร่หินปูน และกองทุนเฝ้าระวังสุขภาพประชาชนโครงการเมืองแร่หินปูน

๒. พิจารณาให้ความเห็นชอบแผนงานการดำเนินกิจกรรมหรือโครงการพัฒนาหมู่บ้านรอบพื้นที่เมืองแร่หินปูน และการเบิกจ่ายงบประมาณจากกองทุนพัฒนาหมู่บ้านรอบพื้นที่เมืองแร่หินปูน ตามประกาศกรมอุตสาหกรรมพื้นฐานและการเหมืองแร่ เรื่อง แนวทางการบริหารจัดการกองทุนพัฒนาหมู่บ้านรอบพื้นที่เมืองแร่ พ.ศ. ๒๕๕๔

๓. พิจารณาให้ความเห็นชอบแผนงานที่เกี่ยวข้องกับกิจกรรมหรือโครงการเฝ้าระวังสุขภาพประชาชนโครงการเมืองแร่หินปูน และการเบิกจ่ายงบประมาณจากกองทุนเฝ้าระวังสุขภาพประชาชนโครงการเมืองแร่หินปูน ตามประกาศกรมอุตสาหกรรมพื้นฐานและการเหมืองแร่ เรื่องแนวทางการบริหารจัดการกองทุนเฝ้าระวังสุขภาพสำหรับโครงการเมืองแร่ พ.ศ. ๒๕๕๔

๔. ทราบแผนและผลการดำเนินงานกองทุนฟื้นฟูสภาพพื้นที่จากการทำเหมืองแร่หินปูน
๕. ตรวจสอบและให้ข้อคิดเห็นผลการดำเนินงานของกองทุนพัฒนาหมู่บ้านรอบพื้นที่เหมืองแร่หินปูน และกองทุนเฝ้าระวังสุขภาพประชาชนโครงการเหมืองแร่หินปูน ก่อนนำเสนอผลการดำเนินงานให้หน่วยงานที่เกี่ยวข้องทราบ
๖. ประชาสัมพันธ์ข้อมูลโครงการพร้อมทั้งตรวจสอบข้อร้องเรียนชุมชนว่าได้รับผลกระทบจากการประกอบกิจการโครงการเหมืองแร่หินปูนเพื่ออุตสาหกรรมเคมี ของการไฟฟ้าฝ่ายผลิตแห่งประเทศไทย อำเภอแม่เมาะ จังหวัดลำปาง
๗. ดำเนินการอื่นๆ ตามที่ได้รับมอบหมาย

ทั้งนี้ ตั้งแต่บัดนี้เป็นต้นไป

สั่ง ณ วันที่ ๒๕ กันยายน พ.ศ. ๒๕๖๐



(นายถาวร งามกนกวรรณ)

รองผู้อำนวยการเชื้อเพลิง

ทำการแทน ผู้อำนวยการไฟฟ้าฝ่ายผลิตแห่งประเทศไทย

ฝ่ายวางแผนและบริหารเหมืองแม่เมาะ
โทร. ๔๓๕๗

รับรองสำเนาถูกต้อง
รับวันที่ ๒๕ ก.ย. ๖๐/๖๓.๕๖ น.
กลุ่มงานบริหารงานสารบรรณ กฟผ.

เอกสารแนบ ๒

ระเบียบการบริหารกองทุนเฝ้าระวังสุขภาพ
โครงการเหมืองแร่หินปูนเพื่ออุตสาหกรรมเคมี
การไฟฟ้าฝ่ายผลิตแห่งประเทศไทย
อำเภอแม่เมาะ จังหวัดลำปาง

**ระเบียบการบริหารกองทุนเฝ้าระวังสุขภาพ โครงการเหมืองแร่หินปูนเพื่ออุตสาหกรรมเคมี
การไฟฟ้าฝ่ายผลิตแห่งประเทศไทย อำเภอมะเมาะ จังหวัดลำปาง**

กองทุนเฝ้าระวังสุขภาพ เหมืองแร่หินปูนเพื่ออุตสาหกรรมเคมี การไฟฟ้าฝ่ายผลิตแห่งประเทศไทย (กฟผ.) ตั้งขึ้นตามเงื่อนไขในรายงานการวิเคราะห์ผลกระทบสิ่งแวดล้อม โครงการเหมืองแร่หินปูนเพื่ออุตสาหกรรมเคมี ประทานบัตรที่ ๓๐๔๘๑/๑๖๐๕๐ ร่วมแผนผังโครงการเดียวกันกับประทานบัตรที่ ๒๗๔๘๖/๑๔๘๑๘ ชนิดแร่หินปูน เพื่ออุตสาหกรรมเคมี อำเภอมะเมาะ จังหวัดลำปาง ของการไฟฟ้าฝ่ายผลิตแห่งประเทศไทย ที่ได้รับความเห็นชอบจากคณะกรรมการผู้ชำนาญการพิจารณารายงานการวิเคราะห์ผลกระทบสิ่งแวดล้อมด้านเหมืองแร่และอุตสาหกรรม ถลุงหรือแต่งแร่ ในการประชุมครั้งที่ ๓๓/๒๕๕๓ เมื่อวันที่ ๒๖ ตุลาคม ๒๕๕๓ โดยได้รับหนังสืออนุญาตประทานบัตร เมื่อวันที่ ๒ กันยายน ๒๕๕๖ และได้รับอนุญาตโครงการทำเหมืองเป็นเหมืองเดียวกันเมื่อวันที่ ๑๙ มิถุนายน ๒๕๕๗

หมวดที่ ๑

ชื่อและสำนักงานที่ตั้ง

- ข้อที่ ๑** กองทุนนี้มีชื่อว่า “กองทุนเฝ้าระวังสุขภาพ เหมืองหินปูน”
- ข้อที่ ๒** สำนักงานกองทุนฯ ตั้งอยู่ที่ การไฟฟ้าฝ่ายผลิตแห่งประเทศไทย (เหมืองมะเมาะ)
๘๐๑ หมู่ ๖ ตำบลมะเมาะ อำเภอมะเมาะ จังหวัดลำปาง รหัสไปรษณีย์ ๕๒๒๒๐
- ข้อที่ ๓** ข้อบังคับนี้ใช้บังคับตั้งแต่วันที่ ๒ มิถุนายน ๒๕๕๗ เป็นต้นไป
- ข้อที่ ๔** ในระเบียบการบริหารกองทุนนี้

กองทุนฯ	หมายถึง	กองทุนเฝ้าระวังสุขภาพ เหมืองหินปูน
คณะกรรมการกองทุนฯ	หมายถึง	คณะกรรมการมวลชลสัมพันธ์ โครงการเหมืองแร่หินปูน เพื่ออุตสาหกรรมเคมี การไฟฟ้าฝ่ายผลิตแห่งประเทศไทย อำเภอมะเมาะ จังหวัดลำปาง

หมวดที่ ๒

วัตถุประสงค์ของกองทุนฯ

- ข้อที่ ๕** วัตถุประสงค์ของกองทุน

เพื่อเป็นค่าใช้จ่ายสำหรับการดำเนินกิจกรรมการเฝ้าระวังสุขภาพอนามัยหรือการตรวจสุขภาพของประชาชน รวมทั้งสนับสนุนกิจกรรมหรือที่เกี่ยวข้องกับสาธารณสุขชุมชนที่ตั้งอยู่ใกล้เคียงพื้นที่โครงการ ครอบคลุมพื้นที่รัศมี ๑ ถึง ๓ กิโลเมตร ทั้งนี้ การบริหารจัดการกองทุนให้เป็นไปตามระเบียบหรือแนวทางปฏิบัติที่กรมอุตสาหกรรมพื้นฐานและการเหมืองแร่ (กพร.) กำหนด

หมวดที่ ๓

กองทุนฯ ทรัพย์สิน การได้มาซึ่งทรัพย์สิน และรูปแบบการใช้

ข้อที่ ๖ การนำเงินเข้ากองทุน

๖.๑ให้นำเงินเข้ากองทุนฯ ในเดือนแรกหลังจากได้รับหนังสืออนุญาตประทานบัตร เข้มืองแร่หินปูนเพื่ออุตสาหกรรมเคมี ตามประทานบัตรที่ ๓๐๔๘๑/๑๖๐๕๐ ร่วมแผนผังโครงการเดียวกันกับประทานบัตรที่ ๒๗๔๘๖/๑๔๘๑๘ ลงวันที่ ๒ กันยายน ๒๕๕๖ และได้รับอนุญาตโครงการทำเหมืองเป็นเหมืองเดียวกันเมื่อวันที่ ๑๙ มิถุนายน ๒๕๕๗ โดย กฟผ. ได้เปิดบัญชีชื่อ “ กฟผ. (กองทุนเฝ้าระวังสุขภาพเหมืองหินปูน) ” และนำเงินเข้าครั้งแรกในปี ๒๕๕๗

๖.๒ ในช่วงปีที่ ๒ ถึงสิ้นอายุประทานบัตร หรือปีที่เวนคืนประทานบัตรให้นำเงินเข้ากองทุนภายในเดือนมกราคมของทุกปี จำนวน ๑๐๐,๐๐๐ บาท/ปี

ข้อที่ ๗ การบริหารกองทุน

ให้คณะกรรมการมวลชนสัมพันธ์ โครงการเหมืองแร่หินปูนเพื่ออุตสาหกรรมเคมี เป็นผู้บริหารจัดการกองทุน โดยทำหน้าที่พิจารณาแผนงานการเฝ้าระวังสุขภาพหรือการตรวจสุขภาพประชาชนโดยรอบพื้นที่โครงการ รวมทั้งการบริหารจัดการเงินกองทุน และการกำกับดูแลกิจกรรมของกองทุนฯ ให้เป็นไปตามที่แผนงานกำหนด

หมวดที่ ๔

คณะกรรมการกองทุน

ข้อที่ ๘ คณะกรรมการกองทุนฯ ประกอบด้วย

๘.๑ คณะที่ปรึกษาคณะกรรมการมวลชนสัมพันธ์ โครงการเหมืองแร่หินปูนเพื่ออุตสาหกรรมเคมี การไฟฟ้าฝ่ายผลิตแห่งประเทศไทย อำเภอแม่เมาะ จังหวัดลำปาง

๑. ท่านเจ้าอาวาสวัดแม่จาง
๒. นายก อบต. นาสัก
๓. กำนันตำบลนาสัก
๔. สาธารณสุขอำเภอแม่เมาะ
๕. ผู้แทนจากอุตสาหกรรมจังหวัดลำปาง (ฝ่ายเหมืองแร่)
๖. ผู้อำนวยการฝ่ายจัดการโรงไฟฟ้าแม่เมาะ

๘.๒ คณะกรรมการมวลชนสัมพันธ์ โครงการเหมืองแร่หินปูนเพื่ออุตสาหกรรมเคมี การไฟฟ้าฝ่ายผลิตแห่งประเทศไทย อำเภอมะเมาะ จังหวัดลำปาง

- | | |
|--|--------------------------------|
| ๑. ผู้อำนวยการฝ่ายวางแผนและบริหารเหมืองแม่เมาะ | ประธาน |
| ๒. ผู้ใหญ่บ้านแม่จาง | กรรมการ |
| ๓. ผู้ใหญ่บ้านช่วงม่วง | กรรมการ |
| ๔. ผู้แทน ส.อบต.บ้านแม่จาง | กรรมการ |
| ๕. ผู้แทน ส.อบต.บ้านช่วงม่วง | กรรมการ |
| ๖. ประธาน อสม.บ้านแม่จาง | กรรมการ |
| ๗. ประธาน อสม.บ้านช่วงม่วง | กรรมการ |
| ๘. หัวหน้ากองการแพทย์และอนามัยโรงไฟฟ้าแม่เมาะ | กรรมการ |
| ๙. ผู้แทน โรงพยาบาลสุขภาพตำบลนาสัก | กรรมการ |
| ๑๐. ผู้อำนวยการโรงเรียนบ้านแม่จาง | กรรมการ |
| ๑๑. หัวหน้าแผนกวิชาการสิ่งแวดล้อมเหมือง | กรรมการและ
เลขานุการ |
| ๑๒. หัวหน้าแผนกองค์กรสัมพันธ์ | กรรมการและ
ผู้ช่วยเลขานุการ |

หมวดที่ ๕

อำนาจหน้าที่ของคณะกรรมการกองทุนฯ

ข้อที่ ๙ คณะกรรมการกองทุนฯ มีอำนาจหน้าที่และความรับผิดชอบ ดังต่อไปนี้

๙.๑ พิจารณาให้ความเห็นชอบแผนงานที่เกี่ยวข้องกับกิจกรรมหรือโครงการเฝ้าระวังสุขภาพประชาชน และการเบิกจ่ายงบประมาณจากกองทุนเฝ้าระวังสุขภาพของโครงการ ตามแนวทางการบริหารจัดการกองทุนเฝ้าระวังสุขภาพ สำหรับโครงการเหมืองแร่ของกรมอุตสาหกรรมพื้นฐานและการเหมืองแร่

๙.๒ ตรวจสอบและให้ข้อคิดเห็นผลการดำเนินงานของกองทุนเฝ้าระวังสุขภาพก่อนนำเสนอผลการดำเนินงานให้หน่วยงานที่เกี่ยวข้องทราบ

๙.๓ ตรวจสอบและพิจารณาแก้ไขปัญหาประชาชนร้องเรียนว่าได้รับผลกระทบจากการประกอบกิจการโครงการเหมืองแร่หินปูนเพื่ออุตสาหกรรมเคมี ของการไฟฟ้าฝ่ายผลิตแห่งประเทศไทย อำเภอมะเมาะ จังหวัดลำปาง

๙.๔ พิจารณาให้ความเห็นชอบระเบียบคณะกรรมการมวลชนสัมพันธ์ เพื่อเป็นกรอบการดำเนินงานของคณะกรรมการ รวมทั้งการแต่งตั้งผู้มีอำนาจลงนามเบิกจ่ายงบประมาณกองทุนเฝ้าระวังสุขภาพ

๙.๕ ดำเนินการอื่นๆ ตามที่ได้รับมอบหมาย

หมวดที่ ๖

การประชุมของคณะกรรมการกองทุนฯ

- ข้อที่ ๑๐ คณะกรรมการกองทุนฯ จะต้องจัดให้มีการประชุมอย่างน้อย ๒ ครั้งต่อปี และต้องมีกรรมการกองทุนฯ เข้าร่วมประชุมอย่างน้อยกึ่งหนึ่งของจำนวนกรรมการทั้งหมด จึงถือว่าครบองค์ประชุม
- ข้อที่ ๑๑ ในการประชุมคณะกรรมการกองทุนฯ ประธานคณะกรรมการกองทุนฯ มีอำนาจเชิญบุคคลที่เห็นสมควร เข้าร่วมประชุมเป็นครั้งคราวได้ เพื่อให้ข้อมูลและข้อเสนอแนะต่าง ๆ
- ข้อที่ ๑๒ มติเรื่องต่าง ๆ ของที่ประชุมคณะกรรมการกองทุนฯ ให้ถือเสียงข้างมากของที่ประชุมคณะกรรมการกองทุนฯ

หมวดที่ ๘

การเงิน

- ข้อที่ ๑๓ การเก็บรักษาเงินของกองทุนฯ ให้เปิดบัญชีเงินฝากไว้กับธนาคารหรือสถาบันการเงินที่มีสำนักงานสาขา ตั้งอยู่ในเขตพื้นที่จังหวัดลำปาง
- ข้อที่ ๑๔ คณะกรรมการกองทุนฯ ซึ่งได้รับการแต่งตั้งตามมติที่ประชุม ๒ ใน ๓ เป็นผู้มีอำนาจอนุมัติการ เบิกจ่ายตามแผนงาน และงบประมาณที่ได้รับอนุมัติจากคณะกรรมการกองทุนฯ แต่ ๒ ใน ๓ ของ กรรมการที่อนุมัติแต่ละครั้งต้องมีตัวแทนด้านสาธารณสุข ได้แก่ ผู้อำนวยการโรงพยาบาลส่งเสริม สุขภาพ ตำบลนาสัก (รพ.สต.นาสัก) จะเป็นผู้ลงนามในการเบิกจ่ายทุกครั้ง และให้ผู้แทนจาก กฟผ. คือ ผู้อำนวยการฝ่ายวางแผนและบริหารเหมืองแม่เมาะ หรือผู้แทนภาคประชาชน คือ ผู้ใหญ่บ้านช่วงม่วง เป็นผู้ลงนามร่วม
- ข้อที่ ๑๕ หากมีเหตุขัดข้องในการเบิกจ่าย ให้คณะกรรมการกองทุนฯ พิจารณา โดยให้ถือเสียงข้างมากของมติที่ประชุมคณะกรรมการกองทุนฯ

หมวดที่ ๙

การแก้ไขเพิ่มเติมข้อบังคับ

- ข้อที่ ๑๖ การแก้ไขเพิ่มเติมระเบียบการบริหารกองทุนฯ จะกระทำได้โดยมติที่ประชุมคณะกรรมการกองทุนฯ ซึ่งต้องมีกรรมการกองทุนฯ เข้าร่วมประชุมไม่น้อยกว่า ๓ ใน ๔ ของจำนวนกรรมการกองทุนฯ ทั้งหมด และมีมติให้แก้ไขหรือเพิ่มเติมข้อบังคับด้วยคะแนนเสียงไม่น้อยกว่า ๓ ใน ๔ ของจำนวนกรรมการที่เข้าร่วม

หมวดที่ ๑๐
การเลิกกองทุนฯ

- ข้อที่ ๑๗ กองทุนฯ จะเลิกได้ก็ต่อเมื่อหยุดการทำเหมืองฯ หรือสิ้นอายุประทานบัตรของ กฟผ. แล้ว
- ข้อที่ ๑๘ เงินกองทุนฯ ที่เหลือหลังจากได้ชำระบัญชีเป็นที่เรียบร้อยแล้ว ให้คณะกรรมการกองทุนฯ พิจารณาความเหมาะสมในการนำเงินดังกล่าวมาใช้ประโยชน์แก่ชุมชนในพื้นที่ตำบลนาสักต่อไป

เอกสารแนบ ๓

รายงานการประชุมคณะกรรมการมวลชนสัมพันธ์

โครงการเหมืองแร่หินปูนเพื่ออุตสาหกรรมเคมี

การไฟฟ้าฝ่ายผลิตแห่งประเทศไทย

อำเภอแม่เมาะ จังหวัดลำปาง

ครั้งที่ ๑/๒๕๖๑

ครั้งที่ ๒/๒๕๖๑

ครั้งที่ ๓/๒๕๖๑

ครั้งที่ ๔/๒๕๖๑

รายงานการประชุมคณะกรรมการมวชนสัมพันธ์ โครงการเหมืองแร่หินปูนเพื่ออุตสาหกรรมเคมี
การไฟฟ้าฝ่ายผลิตแห่งประเทศไทย อำเภอแม่เมาะ จังหวัดลำปาง ครั้งที่ ๑/๒๕๖๑
0วันอังคารที่ ๒๓ มกราคม ๒๕๖๑ เวลา ๑๓.๓๐ น. ณ ห้องประชุม M.๖ อาคารที่ทำการเหมือง

ผู้มาประชุม

ที่ปรึกษาคณะกรรมการมวชนสัมพันธ์

- | | |
|---------------------------------------|---|
| ๑. นายบุญเทียน กาคำ | นายกองค์การบริหารส่วนตำบลนาสัก |
| ๒. นายถวิล สุกวรรณวงศ์ | สาธารณสุขอำเภอแม่เมาะ |
| ๓. นายไพศาล ทิพฤกษ์ | (ผู้แทน) อุตสาหกรรมจังหวัดลำปาง (ฝ่ายเหมืองแร่) |
| ๔. ว่าที่ ร.ต.ณรงค์ศักดิ์ คุณปลั่งมณี | ผู้อำนวยการฝ่ายจัดการโรงไฟฟ้าแม่เมาะ |

คณะกรรมการมวชนสัมพันธ์

- | | |
|------------------------------|---|
| ๑. นายโอภาส จริยภูมิ | ผู้อำนวยการฝ่ายวางแผนและบริหารเหมืองแม่เมาะ |
| ๒. นายอินัน อุตเตกุล | กำนันตำบลนาสัก |
| ๓. นายรัตน์ อุหม่อง | ผู้ใหญ่บ้านแม่จาง |
| ๔. นางแสงจันทร์ มูลขาว | ผู้ใหญ่บ้านห้วยคิง |
| ๕. นางมาณี กันทะวงศ์ | ผู้แทน ส.อบต.บ้านแม่จาง |
| ๖. นายเกียรติพงษ์ วงศ์สุวรรณ | ผู้แทน ส.อบต.บ้านช่วงม่วง |
| ๗. นายวิวัฒน์ ปินตา | ผู้แทนกรรมการหมู่บ้านห้วยคิง |
| ๘. นางสุกัญญา จอมน้อย | ประธาน อสม.บ้านแม่จาง |
| ๙. นางจินดา ศรีใจวงศ์ | ประธาน อสม.บ้านช่วงม่วง |
| ๑๐. นางจันทร์เที่ยง กาสวรรณ | ผู้แทน อสม.บ้านห้วยคิง |
| ๑๑. นางกรรณิกา บ่อแก้ว | ประธานประชาคมหมู่บ้านแม่จาง |
| ๑๒. นายเกษม ยอดยิ่ง | หัวหน้ากองการแพทย์และอนามัยโรงไฟฟ้าแม่เมาะ |
| ๑๓. นางศศิธร ศรีวิไลนุรักษ์ | ผู้อำนวยการโรงพยาบาลส่งเสริมสุขภาพประจำตำบลนาสัก |
| ๑๔. นางทิพย์วรรณ ปิงแก้ว | หัวหน้าหน่วยบริการเวชปฏิบัติครอบครัว และบริการปฐมภูมิ
โรงพยาบาลแม่เมาะ |
| ๑๕. นายจรัส แก้วหนองแสง | ผู้อำนวยการโรงเรียนบ้านแม่จาง |
| ๑๖. น.ส.ศิริกัลยา สุทธิวัฒน์ | หัวหน้าแผนกวิชาการสิ่งแวดล้อมเหมือง |
| ๑๗. นางสาวสุดธิดา ปงหาญ | (แทน) หัวหน้าแผนกองค์กรสัมพันธ์ |

ผู้ไม่มาประชุม

- | | |
|--------------------------|-----------------------|
| ๑. พระสาโรจน์ อาคคธมโม | รองเจ้าอาวาสวัดแม่จาง |
| ๒. นางกัญญารัตน์ กิ่งก้า | พัฒนากรตำบลนาสัก |
| ๓. นางนงครีกร ภาคบุญ | พัฒนากรตำบลแม่เมาะ |

ผู้เข้าร่วมประชุม

- | | | |
|---------------|----------|----------------------------|
| ๑. นางสุภาวดี | ก้านชมภู | พยาบาลวิชาชีพชำนาญการ |
| ๒. นายอัษฎา | คงชนะ | หัวหน้ากองฟื้นฟูสภาพเหมือง |

๓. นางเกษศิริรินทร์	แปงเสน	หัวหน้ากองสิ่งแวดล้อมเมือง
๔. นายนันท์วัฒน์	เปิดทอง	หัวหน้าแผนกเจาะระเบิด
๕. นายจรัญญู	คำลา	หัวหน้าแผนกวิชาการฟื้นฟูสภาพเหมือง
๖. นางปาริชาติ	โพธิวงศ์	นักวิทยากรระดับ ๖ แผนกอาชีพอนามัย และสภาพแวดล้อมในการทำงาน
๗. น.ส. อาธิตา	เดชชลาสัย	นักวิทยาศาสตร์ระดับ ๖ กองสิ่งแวดล้อมเมือง
๘. น.ส. รุตินันท์	หุตะยานนท์	วิทยากรระดับ ๖ กองฟื้นฟูสภาพเหมือง
๙. น.ส. พรพรรณ	หวังประดิษฐ์	นักวิทยาศาสตร์ระดับ ๕ กองสิ่งแวดล้อมเมือง
๑๐. น.ส. กรวีร์	หงษ์ไต่	นักวิทยาศาสตร์ระดับ ๔ กองสิ่งแวดล้อมเมือง

เปิดประชุมเวลา ๑๓.๔๒ น.

ประธานกล่าวเปิดประชุมคณะกรรมการมวลชนสัมพันธ์ โครงการเหมืองหินแร่ปูนเพื่ออุตสาหกรรมเคมี ครั้งที่ ๑/๒๕๖๑ และนำเข้าสู่ระเบียบวาระการประชุม ดังต่อไปนี้

ระเบียบวาระที่ ๑ เรื่องที่ประธานแจ้งให้ที่ประชุมทราบ

๑.๑ แจ้งความคืบหน้าการโอนเงินเข้าบัญชีกองทุน

เลขาฯ แจ้งความคืบหน้าการนำเงินเข้ากองทุนประจำปี ๒๕๖๑ ตามที่ กฟผ. เหมืองแม่เมาะ ได้รับอนุญาตประทานบัตรที่ ๒๗๔๘๖/๑๖๓๐๙ ร่วมแผนผังโครงการทำเหมืองเดียวกันกับประทานบัตรที่ ๓๐๔๘๑/๑๖๐๕๐ โครงการเหมืองแร่หินปูนเพื่ออุตสาหกรรมเคมี การไฟฟ้าฝ่ายผลิตแห่งประเทศไทย อำเภอมะเมาะ จังหวัดลำปาง เมื่อเดือนสิงหาคมปี ๒๕๖๐ ที่ผ่านมา โดยเงื่อนไขแนบท้ายประทานบัตรกำหนดให้ กฟผ. จัดตั้งกองทุนพัฒนาหมู่บ้านรอบพื้นที่เหมืองแร่ โดยนำเงินเข้ากองทุน ในอัตรา ๑ บาท/เมตริกตันการผลิตในปีก่อนหน้า กองทุนเฝ้าระวังสุขภาพสำหรับโครงการเหมืองแร่ นำเงินเข้ากองทุนในอัตรา ๐.๕๐ บาท/เมตริกตันการผลิตในปีก่อนหน้า และกองทุนฟื้นฟูสภาพพื้นที่จากการทำเหมืองแร่ นำเงินเข้าตามที่กำหนดไว้ในเงื่อนไขแนบท้ายรายงาน EIA โดยต้องนำเงินเข้าบัญชีกองทุนในเดือนแรกของทุกปี ตลอดอายุประทานบัตร ซึ่งสามารถสรุปการนำเงินเข้าบัญชีกองทุนพัฒนาฯ และกองทุนเฝ้าระวังสุขภาพตามปริมาณหินปูนที่ใช้ไปในปีก่อนหน้า ในที่นี้คือปี ๒๕๖๐ ดังตารางที่ ๑

ตารางที่ ๑ แสดงปริมาณการใช้หินปูนตั้งแต่เดือนสิงหาคม ถึงเดือนธันวาคม ปี ๒๕๖๐

เดือน	ปริมาณการใช้หินปูน (ตัน)
ส.ค.-๖๐	๙๒,๔๕๑.๕๕
ก.ย.-๖๐	๙๙,๔๔๖.๖๖
ต.ค.-๖๐	๙๔,๑๕๔.๖๖
พ.ย.-๖๐	๘๐,๘๗๗.๗๗
ธ.ค.-๖๐	๘๗,๗๑๙.๗๑
สรุป	๔๕๔,๖๕๐.๓๕

เนื่องจากจำนวนเงินที่ต้องนำเข้ากองทุนพัฒนาฯ ตามปริมาณการใช้หินปูนในปี ๒๕๖๐ ต่ำกว่าเกณฑ์ขั้นต่ำที่กำหนดไว้ในประกาศกรมอุตสาหกรรมพื้นฐานและการเหมืองแร่ (กพร.) กฟผ. จึงนำเงินเข้าบัญชีกองทุนพัฒนาหมู่บ้านรอบพื้นที่เหมืองแร่หินปูนตามเกณฑ์ที่กำหนดคือ ๕๐๐,๐๐๐ บาท ดังนั้น กฟผ.เหมืองแม่เมาะ ได้ดำเนินการนำเงินเข้ากองทุนเรียบร้อยแล้ว ทั้ง ๓ กองทุนแล้ว ดังตารางที่ ๒

ตารางที่ ๒ แสดงจำนวนเงินที่นำเข้าบัญชีกองทุนโครงการเหมืองแร่หินปูน

รายละเอียด	จำนวนเงินที่นำเข้าบัญชีประจำปี 2561 (บาท)	จำนวนเงินคงเหลือ (บาท)
กองทุนเฝ้าระวังสุขภาพฯ	๒๒๗,๓๒๕.๑๘	๔๒๗,๔๒๘.๗๑
กองทุนพัฒนาหมู่บ้านรอบพื้นที่เหมืองแร่ฯ	๕๐๐,๐๐๐	๑,๐๐๐,๖๔๓.๘๔
กองทุนฟื้นฟูสภาพพื้นที่ฯ	๕๐,๐๐๐	๗๐,๗๒๕.๗๕

๑.๒ แจ้งความคืบหน้าการตรวจสุขภาพประชาชนภายใต้โครงการกองทุนเฝ้าระวังสุขภาพประชาชนเหมืองแร่หินปูน(เดิม) ประจำปี ๒๕๖๐ (บ้านแม่จางและบ้านช่วงม่วง)

เลขาฯ แจ้งยอดผู้เข้ารับการตรวจสุขภาพจาก ๒ หมู่บ้าน ได้แก่ บ้านแม่จางและบ้านช่วงม่วง ทั้งสิ้น ๑๓๕ คน โดยศูนย์เวชศาสตร์สิ่งแวดล้อม โรงพยาบาลแม่เกาะเป็นผู้ตรวจสุขภาพของประชาชนทั้ง ๒ หมู่บ้าน และทางศูนย์เวชศาสตร์สิ่งแวดล้อมฯ มานำเสนอผลการตรวจสุขภาพให้คณะกรรมการมวลชนสัมพันธ์ฯ ได้รับทราบ พร้อมทั้งนำผลการตรวจสุขภาพรายบุคคลมามอบให้ผู้ใหญ่บ้านแต่ละหมู่บ้านเพื่อนำไปแจกให้กับผู้เข้ารับการตรวจสุขภาพต่อไป

ที่ประชุมทราบ

ระเบียบวาระที่ ๒ รับรองรายงานการประชุม

๒.๑ คณะกรรมการมวลชนสัมพันธ์ โครงการเหมืองแร่หินปูนเพื่ออุตสาหกรรมเคมี ครั้งที่ ๒/๒๕๖๐ (เดิม)

๒.๒ คณะกรรมการมวลชนสัมพันธ์ โครงการเหมืองแร่หินปูนเพื่ออุตสาหกรรมเคมี ครั้งที่ ๑/๒๕๖๐ (ใหม่) คุณมาณีฯ แจ้งเปลี่ยนแปลงกรรมการ ตำแหน่ง ประธานประชาคมหมู่บ้านแม่จาง เดิมคือ คุณบุญถม ปันทะกุล เปลี่ยนเป็น คุณกรรณิกา ป่อแก้ว

ที่ประชุมทราบ

ระเบียบวาระที่ ๓ เรื่องที่เสนอให้ที่ประชุมพิจารณา

๓.๑ สรุปผลการตรวจสุขภาพประชาชนภายใต้โครงการกองทุนเฝ้าระวังสุขภาพประชาชนเหมืองแร่หินปูน (เดิม) ประจำปี ๒๕๖๐ (บ้านแม่จางและบ้านช่วงม่วง) โดยศูนย์เวชศาสตร์สิ่งแวดล้อม โรงพยาบาลแม่เกาะ

เลขาฯ มอบหมายให้คุณสุภาวดี ก้านชมพู พยาบาลวิชาชีพจากศูนย์เวชศาสตร์สิ่งแวดล้อม โรงพยาบาลแม่เกาะ นำเสนอผลการตรวจสุขภาพของประชาชนบ้านช่วงม่วงและบ้านแม่จาง โดยคุณสุภาวดีฯ สรุปผลการตรวจสุขภาพประชาชนทั้ง ๒ หมู่บ้านดังนี้ เมื่อวันที่ ๒๐ ตุลาคม ๒๕๖๐ ณ โรงเรียนบ้านแม่จาง ตำบลนาสัก มีผู้เข้ารับการตรวจทั้งหมด ๑๓๕ คน เป็นผู้หญิง ๘๕ คน ผู้ชาย ๕๐ คน โดยช่วงอายุที่เข้ารับการตรวจมากที่สุดอยู่ในช่วงอายุ ๖๑-๗๐ ปี อายุต่ำสุดคือ ๗ ปี และสูงสุดคืออายุ ๘๓ ปี

- ผลการตรวจร่างกายทั่วไปโดยแพทย์ มีผู้เข้ารับการตรวจ ๑๓๕ คน พบผลตรวจผิดปกติจำนวน ๓๕ คน คิดเป็นร้อยละ ๒๕.๙ โดยความผิดปกติที่พบแยกตามระบบได้แก่ ระบบหู คอ จมูก ปาก จำนวน ๒๔ คน ระบบช่องท้อง จำนวน ๙ คน ระบบผิวหนัง จำนวน ๔ คน และระบบอื่นๆ จำนวน ๖ คน

- ผลการตรวจความสมบูรณ์ของเม็ดเลือด พบผลตรวจผิดปกติจำนวน ๓๐ คน คิดเป็นร้อยละ ๒๒.๒ พบว่ามีความเข้มข้นของเลือดต่ำกว่ามาตรฐานเล็กน้อย เมื่อดูจากผลของจากค่าฮีโมโกลบิน ความเข้มข้นของเลือด และ

ขนาดของเม็ดเลือดแดงค่าต่ำสุด พบในชายอายุ ๗๖ ปี ผล Hb = ๗.๔ และค่า Hct = ๒๕ ซึ่งไม่พบความผิดปกติจากค่าอื่น หรือเป็นภาวะวิกฤติที่ต้องรักษาเร่งด่วน

- **ผลตรวจค่าดัชนีมวลกาย** พบผลตรวจผอม ๒๒ คน คิดเป็นร้อยละ ๑๖.๓ อ้วนระดับ ๑ ๑๕ คน คิดเป็นร้อยละ ๑๕ อ้วนระดับ ๒ ๓๘ คน คิดเป็นร้อยละ ๓๘ และอ้วนระดับ ๓ ๔ คน คิดเป็นร้อยละ ๒.๙ ผลตรวจความดันโลหิต พบผลตรวจผิดปกติ ๑๓ คน คิดเป็นร้อยละ ๙.๖

- **ผลการตรวจภาพถ่ายรังสีปอด** มีผู้เข้ารับการตรวจ ๑๓๓ คน พบผลตรวจผิดปกติ ๑๘ คน คิดเป็นร้อยละ ๑๓.๕ โดยความผิดปกติที่พบแยกรายละเอียดได้คือ กระดูกสันหลังคด จำนวน ๘ คน และกระดูกหักเดิม ๓ คน พบจุดที่ปอด ๓ คน พบน้ำในปอด ๒ คน โดยความผิดปกติสองอย่างหลังแพทย์ได้ออกใบนัดให้สังเกตอาการและมาพบแพทย์เมื่อมีอาการผิดปกติ นอกจากนี้ยังพบภาวะหัวใจโตอีก ๒ คน

ข้อมูลจากการสัมภาษณ์การซักประวัติ/คัดกรองเบื้องต้นจากผู้เข้ารับการสัมภาษณ์ ๕๗ คน เป็นเพศชาย ๒๐ คน เพศหญิง ๓๗ คน พบว่ามีโรคประจำตัว ๓ ลำดับคือ ความดันโลหิตสูง เบาหวาน และไขมันในเลือด ประวัติการสูบบุหรี่ พบมีผู้สูบบุหรี่ ๒๕ คน เป็นเพศชาย ๑๕ คน เพศหญิง ๑๐ คน โดยผู้ที่สูบบุหรี่มากที่สุดสูบบุหรี่จำนวน ๑๐ มวนต่อวัน ประวัติการดื่มสุรา พบจำนวน ๓๕ คน เป็นเพศชาย ๑๖ คน เพศหญิง ๑๙ คน โดยเพศชายให้ข้อมูลดื่มมากกว่า ๓ วันต่อสัปดาห์

สรุปผลการตรวจสุขภาพเบื้องต้นที่ส่งต่อผู้เข้ารับการตรวจมายังโรงพยาบาลแม่เมาะทันที มีรายละเอียดดังนี้

- ผู้รับบริการมีประวัติโรคความดันโลหิตสูงรักษา รพ.แม่เมาะแพทย์ เพิ่มยาให้แต่ผู้ป่วยหยุดทานยาเอง เพราะทานแล้วมีอาการปวดต้นคอ ตรวจพบ BP=๑๗๗/๗๓ mmHg แพทย์ให้ส่งต่อมารพ.แม่เมาะทันที เพื่อปรับยา วัดความดันซ้ำ BP=๑๔๓/๖๘ mmHg ปรับยาให้ Enalapril(๕) ๑.๕ x ๒ pc
- ผู้รับบริการที่ตรวจร่างกายพบความผิดปกติที่ปอด จำนวน ๑ ราย ส่งมาตรวจเพิ่มเติมที่รพ.แม่เมาะ ประเมินระดับออกซิเจนในกระแสเลือดพบปกติ (ร้อยละ ๙๔) ไม่มีอาการเหนื่อยหอบ แพทย์ให้ยาแก้ไอ ยาละลายเสมหะ ยาแก้ปวดกลับไปทานที่บ้าน ให้คำแนะนำสังเกตอาการผิดปกติ

ข้อมูลจากแบบประเมินภาวะซึมเศร้าจากแบบประเมิน ๙Q พบมีผู้มีภาวะซึมเศร้าเล็กน้อย ๑๖ คน คิดเป็นร้อยละ ๑๑.๘๕ และผู้ที่ไม่มีความซึมเศร้า ๑๑๙ คน คิดเป็นร้อยละ ๘๘.๑๕ โดยผู้รับบริการที่มีภาวะโรคทางสุขภาพจิตระดับน้อย ได้นำข้อมูลส่งต่อให้คลินิกสุขภาพจิตของรพ.แม่เมาะทำการวิเคราะห์ข้อมูลและติดตามมารับบริการเพื่อประเมินซ้ำและหาแนวทางแก้ไขต่อไป

เลขานำเสนอแผนที่เชื่อมโยงผลเอ็กซเรย์ กับระยะห่างระหว่างโครงการเหมืองแร่หินปูนฯ กับที่ตั้งชุมชน แสดงดังรูปที่ ๑ ซึ่งพบว่าผู้ที่มีความผิดปกติจากผลการเอ็กซเรย์นั้นเป็นผู้ที่มีความผิดปกติมาจากปีก่อน ซึ่งไม่เกี่ยวข้องกับการดำเนินงานจากเหมืองแร่หินปูนฯ แต่อย่างใด



รูปที่ ๑ แผนที่แสดงความเชื่อมโยงระหว่างที่ตั้งชุมชนกับข้อมูลผลการตรวจ X-Ray ผิดปกติ ที่ประชุมรับทราบ

๓.๒ สรุปการใช้งบประมาณจากกองทุนเฝ้าระวังสุขภาพประชาชนเหมืองแร่หินปูน (เดิม) ประจำปี ๒๕๖๐

เลขาฯ ชี้แจงเกี่ยวกับการใช้งบประมาณจากกองทุนเฝ้าระวังสุขภาพ ดังตารางที่ ๓

ตารางที่ ๓ สรุปค่าใช้จ่ายงบประมาณกองทุนเฝ้าระวังสุขภาพประชาชนเหมืองแร่หินปูนประจำปี ๒๕๖๐

รายการ	ค่าใช้จ่าย
ค่าตรวจสุขภาพประชาชน ๒ หมู่บ้าน จำนวน ๑๓๕ คน และค่าจัดทำรายงานผลการตรวจสุขภาพ	๕๐,๖๐๐
ค่าจัดทำป้ายไวนิล	๑,๔๔๐
ค่าตอบแทนให้กับ อสม.	๑,๐๐๐
ค่าสถานที่ตรวจสุขภาพ	๓,๐๐๐
ค่าอาหารว่าง	๖,๐๐๐
ค่าน้ำดื่ม/น้ำแข็ง	๕๐๐
รวมเป็นเงิน	๖๒,๕๔๐

ค่าใช้จ่ายรวมทั้งสิ้น ๖๒,๕๔๐ บาท และมีเงินคงเหลือหลังจากหักค่าใช้จ่ายแล้วจำนวน ๖๔,๓๐๒.๕๓ บาท โดยเงินคงเหลือจะนำไปจัดกิจกรรมส่งเสริมสุขภาพประชาชนตำบลนาสัก ร่วมกับโรงพยาบาลส่งเสริมสุขภาพบ้านใหม่รัตนโกสินทร์ ในลำดับต่อไป

คุณแสงจันทร์ฯ เสนอต่อที่ประชุมเกี่ยวกับการลงนามในการเบิกจ่ายเงินครั้งต่อไป ควรระบุจำนวนเงินที่จะเบิกลงในใบเบิกเงินให้เรียบร้อย ไม่ควรให้เซ็นใบเปล่าเพื่อป้องกันการเบิกเงินผิดพลาด

ที่ประชุมรับทราบ

๓.๓ ความคืบหน้าโครงการกองทุนพัฒนาหมู่บ้านรอบพื้นที่เหมืองแร่หินปูน ประจำปี ๒๕๖๑

ประธานฯ ชี้แจงหลักเกณฑ์เบื้องต้นตามที่ได้รับข้อเสนอแนะจากสำนักงานตรวจเงินแผ่นดินว่า โครงการที่จะเสนอให้คณะกรรมการร่วมกันพิจารณา ควรเป็นโครงการที่ผ่านมติจากที่ประชุมหมู่บ้านแล้ว เป็นโครงการที่สามารถดำเนินการได้ต่อเนื่อง เป็นประโยชน์ต่อชาวบ้าน สามารถขยายโครงการต่อยอดได้ด้วยตนเอง และสามารถวัดความสำเร็จได้อย่างยั่งยืน

คุณแสงจันทร์ฯ เสนอโครงการในที่ประชุม ดังนี้

๑. โครงการปรับปรุงภูมิทัศน์ชุมชนบ้านห้วยคิง จากการอพยพชาวบ้านออกจากพื้นที่ซึ่งเกิดพื้นที่รกร้างเมื่อปล่อยไว้เป็นเวลานานจึงเป็นแหล่งเพาะพันธุ์ลูกน้ำยุงลาย ซึ่งเป็นสาเหตุหลักของโรค ไข้เลือดออก เสนองบประมาณ โครงการทั้งสิ้น ๔๐๐,๐๐๐ บาท

๒. โครงการเพื่อนเยี่ยมเพื่อน เนื่องจากในชุมชนมีผู้สูงอายุและผู้ป่วยที่ไม่สามารถเดินทางได้ จึงเสนอโครงการ เพื่อให้คนในชุมชนร่วมกันดูแลผู้สูงอายุและผู้ป่วยที่ไม่มีคนดูแล งบประมาณสำหรับดำเนินโครงการ ๕๐,๐๐๐ บาท

๓. โครงการจัดซื้อวัสดุ อุปกรณ์ตรวจวัดความดัน เบาหวาน สำหรับ อสม.เพื่อตรวจวัดอาการของผู้ป่วยเบื้องต้นก่อนส่งไปพบแพทย์ งบประมาณ ๒๕,๐๐๐ บาท

๔. โครงการจักรสานไม้กวาด งบประมาณ ๒๕,๐๐๐ บาท

๕. โครงการสานเสื่อพลาสติกเพื่อสร้างงานสร้างอาชีพให้กับคนในชุมชน ๒๕,๐๐๐ บาท รวมทั้งหมดโครงการ งบประมาณทั้งสิ้น ๕๒๕,๐๐๐ บาท

๕

คุณอินปิ่นฯ แจ้งว่าจากการประชุมเมื่อเดือนตุลาคม เสนอให้ที่ประชุมจัดสรรงบประมาณที่ชัดเจนก่อน จึงค่อยมานำเสนอโครงการในครั้งต่อไป แต่เนื่องจากขณะนี้การจัดสรรงบประมาณกองทุนยังไม่มีที่ชัดเจนทางบ้านช่วงม่วงจึงไม่ขอเสนอโครงการในการประชุมครั้งนี้

ประธานฯ ขอให้ทาง คุณเกษศิริจันทร์ฯ ชี้แจงเพิ่มเติมเกี่ยวกับการจัดสรรงบประมาณ

คุณเกษศิริจันทร์ฯ ในปี ๒๕๖๑ มีงบประมาณสำหรับกองทุนพัฒนาหมู่บ้านรอบพื้นที่เหมืองแร่หินปูน ประมาณ ๑ ล้านบาท โดยจะขอจัดสรรไว้เป็นงบประมาณเพื่อใช้ในการจัดประชุมและดำเนินการต่างๆ จำนวน ๑๐๐,๐๐๐ บาท ในส่วนของหลักเกณฑ์การเสนอโครงการนั้น โดยขอให้แต่ละหมู่บ้านพิจารณาโครงการที่เกี่ยวข้องกับโรงเรียน และวัดร่วมด้วย

ประธานฯ ดังนั้นจะมีงบประมาณสำหรับดำเนินโครงการภายใต้กองทุนพัฒนาหมู่บ้านรอบพื้นที่เหมืองแร่หินปูนของทั้ง ๓ หมู่บ้าน ประมาณ ๙๐๐,๐๐๐ บาท

คุณรัตน์ฯ โครงการของหมู่บ้านแม่จาง ที่จะนำมาเสนอที่ประชุมในเบื้องต้น มี ๓ โครงการ ดังนี้

๑. โครงการปลูกผักสวนครัว รั้วกินได้สำหรับบ้านที่จะเข้าร่วมโครงการมีทั้งหมด ๑๗๙ หลังคาเรือน โดยมีวัตถุประสงค์เพื่อเชื่อมโยงกับโครงการอาหารปลอดภัยภายในชุมชนด้วย

ยาว ๒. โครงการคัดแยกขยะโดยการเลี้ยงไส้เดือน เนื่องจากเล็งเห็นผลประโยชน์ของโครงการในระยะชาวบ้านสามารถ สร้างอาชีพโดยการผลิตปุ๋ยไส้เดือน และนำไปขายได้อีกด้วย

๓. โครงการจัดซื้อเครื่องพ่นกันยากันยุง และอุปกรณ์สำหรับ อสม.

- คุณจรัสฯ** การเบิกจ่ายเงินกองทุนนี้ ต้องปฏิบัติตามระเบียบพัสดุหรือไม่ รวมถึงการรายงานผลด้วยหรือไม่ เนื่องจากการเบิกจ่ายงบประมาณจะใช้เวลานาน และเมื่อต้องสำรองจ่ายไปก่อนมักจะไม่ได้รับงบประมาณได้ทัน ทำให้การดำเนินโครงการหยุดชะงักและไม่ต่อเนื่อง
- ประธานฯ** การเบิกจ่ายเงิน สำหรับดำเนินโครงการหากโครงการได้รับความเห็นชอบจากคณะกรรมการพร้อม
รายละเอียดโครงการ สามารถเบิกจ่ายเงินสำหรับดำเนินโครงการได้เลย และขอฝากทุกหมู่บ้านนำหลักเกณฑ์ต่างๆ ไปปรึกษากันในที่ประชุมหมู่บ้าน โดยขอให้คำนึงถึงผู้ที่มีส่วนเกี่ยวข้องทั้งชุมชนโรงเรียน และวัด ให้ครบอีกครั้ง แล้วนำมาเสนอในที่ประชุมครั้งถัดไป
- คุณวิวัฒน์ฯ** เสนอให้ใช้หลักเกณฑ์โดยสังเกตจากการได้รับผลกระทบของชาวบ้านเป็นหลัก เช่น การดำเนินโครงการ
เหมือนหินปูนของ กฟผ. ส่งผลกระทบด้านใดบ้างต่อชุมชนและผู้อยู่อาศัยโดยรอบพื้นที่โครงการ เช่น ส่งผลกระทบด้านอาชีพ สุขภาพ หรือไม่ อย่างไร หากส่งผลกระทบทางด้านอาชีพ จะมีโครงการรูปแบบไหนที่จะช่วยบรรเทา เยียวยาการได้รับผลกระทบนั้น เพื่อให้ผู้ที่ได้รับผลกระทบได้รับประโยชน์ตรงกับวัตถุประสงค์มากขึ้น เมื่อโครงการต่างๆสามารถให้ประโยชน์ได้ตรงวัตถุประสงค์แล้ว ก็จะส่งผลให้ กฟผ. อยู่ร่วมกับชาวบ้านได้ดีขึ้นด้วย
- ประธานฯ** เห็นด้วยกับคุณวิวัฒน์ฯ และโครงการที่จะนำเสนอานั้นจะต้องเป็นความต้องการของชุมชน ตอบโจทย์
และต้องยั่งยืน
- คุณแสงจันทร์ฯ** สอบถามคุณเกษศิริจันทร์ฯ ขอให้สรุปงบประมาณและจัดสรรให้ชัดเจน
- ประธานฯ** จะให้ทำการแบ่งเป็น ๓ ส่วน ได้หมู่บ้านละ ๓๐๐,๐๐๐ บาท ไม่ได้ ควรต้องพิจารณาตามความเหมาะสมของแต่ละโครงการ และคณะกรรมการมวลชนสัมพันธ์ฯ เห็นชอบโดยทั่วกัน
- คุณวิวัฒน์ฯ** เห็นควรพิจารณาโครงการกันอีกครั้งตามความเหมาะสมของเนื้อหาโครงการ
- คุณศศิธรฯ** สอบถามเกี่ยวกับการใช้งบประมาณ การเบิกจ่าย และการยื่นเอกสารโครงการว่าจะต้องทำอย่างไร?
- เลขาฯ** ได้คุยเรื่องดังกล่าวกับคุณศศิธรฯ แล้ว หากต้องโอนเงินเข้าระบบราชการอาจล่าช้า จึงจะดำเนินการ
ในรูปแบบกิจกรรมของคณะกรรมการมวลชนสัมพันธ์ฯ ร่วมกับโรงพยาบาลส่งเสริมสุขภาพบ้านใหม่-รัตนโกสินทร์ จะทำให้การเบิกจ่ายงบประมาณเพื่อใช้ในกิจกรรมต่างๆ ได้เร็วยิ่งขึ้น
- คุณจรัสฯ** เนื่องจากขณะนี้ทางโรงเรียนมีปัญหาขาดแคลนบุคลากรครู จึงอยากเสนอโครงการจ้างบุคลากร
เพื่อดูแลเด็กนักเรียน
- คุณวิวัฒน์ฯ** ปัญหานี้จะต้องใช้งบประมาณจำนวนมากและต่อเนื่อง จะช่วยนำเสนอในที่ประชุมกองทุนรอบ
โรงไฟฟ้าต่อไป
- ประธานฯ** ฝากคุณวิวัฒน์ฯ ช่วยนำเสนอในที่ประชุมกองทุนรอบโรงไฟฟ้าให้ด้วย

๓.๔ แผนการดำเนินงานกองทุนฟื้นฟูสภาพพื้นที่จากการทำเหมืองแร่หินปูน ประจำปี ๒๕๖๑

เลขาฯ มอบหมายให้คุณจรัสฯ คำลา หัวหน้าแผนกวิชาการฟื้นฟูสภาพเหมืองนำเสนอแผนการดำเนินงานกองทุนฟื้นฟูสภาพพื้นที่จากการทำเหมืองแร่หินปูน ประจำปี ๒๕๖๑ ทั้งนี้เมื่อเดือนธันวาคมปี ๒๕๖๐ ได้ดำเนินการจัดทำสรุปผลการดำเนินงานส่งให้หน่วยราชการแล้ว โดยภายในเดือน มกราคม - กุมภาพันธ์ จะดำเนินการรับมอบพื้นที่จากแผนกเจาะระเบิดเพื่อดำเนินการฟื้นฟู สำหรับพื้นที่ที่จะทำการฟื้นฟูในปี ๒๕๖๑ นั้น มีพื้นที่ทั้งหมด ๒๐๐

ตารางเมตร ดังรูปที่ ๒ เนื่องจากการปลูกพืชบนเหมืองหินปูนนั้น ดำเนินการได้ยากและมีพื้นที่ที่เหมาะสมต่อการปลูกพืชน้อย

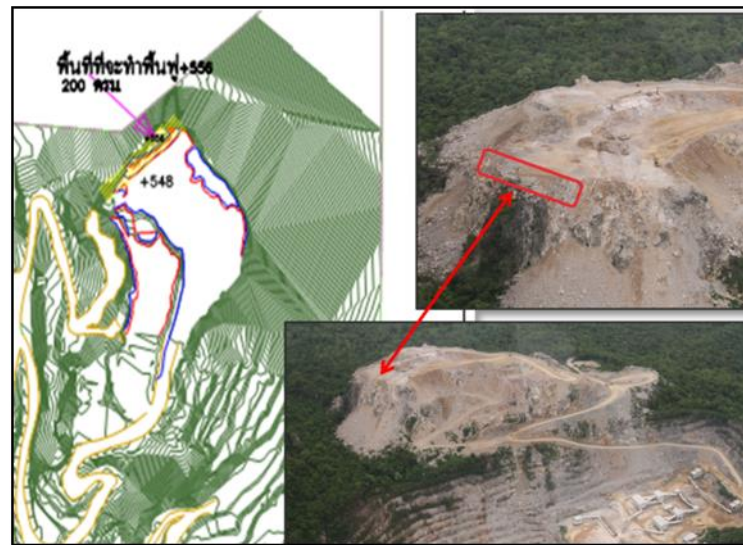

รูปที่ ๒ แสดงพื้นที่ที่จะทำการฟื้นฟูในปี ๒๕๖๑

ระเบียบวาระที่ ๔ เรื่องอื่นๆ

๔.๑ การจัดกิจกรรมโครงการ “เหมืองแร่ปลอดภัย ห่วงใยประชาชน” เพื่อเป็นของขวัญปีใหม่แก่ประชาชนรอบพื้นที่โครงการเหมืองแร่หินปูน เพื่ออุตสาหกรรมเคมี การไฟฟ้าฝ่ายผลิตแห่งประเทศไทยอำเภอแม่เมาะ จังหวัดลำปาง ตามนโยบายกระทรวงอุตสาหกรรม โดยกรมอุตสาหกรรมพื้นฐานและการเหมืองแร่ (กพร.) ในวันที่ ๒๖ มกราคม ๒๕๖๑

เลขาฯ ขอให้คุณเกษศิริินทร์ฯ ชี้แจงเกี่ยวกับการจัดกิจกรรมโครงการฯ ในวันที่ ๒๖ มกราคม ๒๕๖๑ โดยคุณเกษศิริินทร์ฯชี้แจงว่า การจัดกิจกรรมส่งเสริมสุขภาพชุมชนรอบพื้นที่เหมืองหินปูนเพื่ออุตสาหกรรมเคมีครั้งนี้ จัดขึ้นภายใต้โครงการ “เหมืองแร่ปลอดภัย ห่วงใยประชาชน” เพื่อเป็นของขวัญปีใหม่แก่ประชาชนรอบพื้นที่โครงการเหมืองแร่หินปูนฯ ตามนโยบายกระทรวงอุตสาหกรรม ซึ่งจะจัด ณ บริเวณอาคารอเนกประสงค์บ้านช่วงม่วง ตั้งแต่เวลา ๙.๐๐ น. เป็นต้นไป ภายในงานจะมีการจัดกิจกรรมส่งเสริมสุขภาพ อาทิเช่น หน่วยแพทย์เคลื่อนที่ นวดตอกเส้น การอบรมหมู่บ้านจัดการสุขภาพ บอร์ดแสดงนิทรรศการ เพื่อเป็นการส่งเสริมสุขภาพประชาชนให้มีความรู้ และตระหนักถึงความสำคัญของการดูแลสุขภาพตนเองและครอบครัว ในการนี้จึงขอเชิญคณะกรรมการมวลชนสัมพันธ์ฯ ทุกท่านหากไม่ติดภารกิจใด เข้าร่วมกิจกรรมดังกล่าว

คุณแสงจันทร์ฯ ขอความอนุเคราะห์ กฟผ.ช่วยเหลือกลุ่มแรงงานที่อาศัยอยู่ในทั้ง ๓ หมู่บ้าน เนื่องจากเป็นผู้ได้รับผลกระทบจากการทำเหมืองแร่หินปูนโดยตรง

คุณอัมภาฯ ชี้แจงว่าการจ้างแรงงานของ กฟผ.นั้น จะต้องเป็นไปตามปริมาณงานที่มีอยู่ และระเบียบอย่างเคร่งครัด

- คุณณรงค์ดีฯ** ชี้แจงว่าที่ผ่านมา กฟผ. ได้รับเรื่องร้องเรียนถึงความไม่โปร่งใสเรื่องดังกล่าว จึงถูกสำนักงานตรวจเงินแผ่นดินเตือนให้ดำเนินการเรื่องดังกล่าวอย่างถูกต้อง เป็นไปตามระเบียบ กฎหมาย จึงไม่สามารถพิจารณาเป็นกรณีพิเศษได้
- คุณกรรณิภาฯ** แจ้งปัญหาการราดน้ำถนนบริเวณที่รถชนดินวิ่งผ่านตั้งแต่บริเวณศาลเจ้าพ่อถ่านหินจนถึงทางเข้าพิพิธภัณฑสถานแห่งชาติว่ามีการราดน้ำถนนเยอะเกินไปทำให้ถนนลื่นเกรงว่าจะเกิดอันตราย
- ประธานฯ** รับทราบถึงปัญหาและกำลังดำเนินการคาดว่าจะแล้วเสร็จภายในสิ้นเดือนนี้

ปิดประชุมเวลา ๑๕.๔๕ น.

นางสาวศิริกัลยา สุทธิวัฒน์	บันทึกการประชุม
นายโอภาส จรรย์ภูมิ	ตรวจทาน

รายงานการประชุมคณะกรรมการมวลชนสัมพันธ์ โครงการเหมืองแร่หินปูนเพื่ออุตสาหกรรมเคมี
การไฟฟ้าฝ่ายผลิตแห่งประเทศไทย อำเภอแม่เมาะ จังหวัดลำปาง ครั้งที่ ๒/๒๕๖๑
วันที่ ๒๘ มีนาคม ๒๕๖๑ เวลา ๑๓.๓๐ น. ณ ห้องประชุม M.๖ อาคารที่ทำการเหมือง

ผู้มาประชุม

ที่ปรึกษาคณะกรรมการมวลชนสัมพันธ์

- | | | |
|----------------|-----------|--------------------------------|
| ๑. พระสาโรจน์ | อคคธมโม | รองเจ้าอาวาสวัดแม่เมาะ |
| ๒. นายบุญเทียน | กาคำ | นายกองค์การบริหารส่วนตำบลนาสัก |
| ๓. นางศิริขวัญ | แก้วดวงตา | (ผู้แทน) สาธารณสุขอำเภอแม่เมาะ |

คณะกรรมการมวลชนสัมพันธ์

- | | | |
|-------------------|------------------|---|
| ๑. นายโอภาส | จริยภูมิ | ผู้อำนวยการฝ่ายวางแผนและบริหารเหมืองแม่เมาะ |
| ๒. นายอินปิ่น | อดิเตกุล | กำนันตำบลนาสัก |
| ๓. นายรัตน์ | อุหม่อง | ผู้ใหญ่บ้านแม่เมาะ |
| ๔. นางแสงจันทร์ | มูลขาว | ผู้ใหญ่บ้านห้วยคิง |
| ๕. นางมาณี | กันทะวงค์ | ผู้แทน ส.อบต.บ้านแม่เมาะ |
| ๖. นายเกียรติพงษ์ | วงศ์สุวรรณ | ผู้แทน ส.อบต.บ้านช่วงม่วง |
| ๗. นายวิวัฒน์ | ปินตา | ผู้แทนกรรมการหมู่บ้านห้วยคิง |
| ๘. นางสุกันทา | จอมน้อย | ประธาน อสม.บ้านแม่เมาะ |
| ๙. นางจินดา | ศรีใจวงศ์ | ประธาน อสม.บ้านช่วงม่วง |
| ๑๐. นางกรรณิกา | บ่อแก้ว | ประธานประชาคมหมู่บ้านแม่เมาะ |
| ๑๑. นางศศิธร | ศรีวิไลย์นุรักษ์ | ผู้อำนวยการโรงพยาบาลส่งเสริมสุขภาพประจำตำบลนาสัก |
| ๑๒. นางทิพย์วรรณ | ปิงแก้ว | หัวหน้าหน่วยบริการเวชปฏิบัติครอบครัว และบริการปฐมภูมิ
โรงพยาบาลแม่เมาะ |
| ๑๓. นายจรัส | แก้วหนองแสง | ผู้อำนวยการโรงเรียนบ้านแม่เมาะ |
| ๑๔. น.ส.ศิริกัลยา | สุทธิวัฒน์ | หัวหน้าแผนกวิชาการสิ่งแวดล้อมเหมือง |

ผู้ไม่มาประชุม

- | | | |
|---------------------------|--------------|---|
| ๑. นางกัญญารัตน์ | กิ่งก้า | พัฒนาการตำบลนาสัก |
| ๒. นางนงครีกรัก | ภาคบุญ | พัฒนาการตำบลแม่เมาะ |
| ๓. นายสุรพล | มณีวรรณ | (ผู้แทน) อุตสาหกรรมจังหวัดลำปาง (ฝ่ายเหมืองแร่) |
| ๔. ว่าที่ ร.ต.ณรงค์ศักดิ์ | คุณูปถัมภ์ | ผู้อำนวยการฝ่ายจัดการโรงไฟฟ้าแม่เมาะ |
| ๕. นางจันทร์เที่ยง | กาสุวรรณ | ผู้แทน อสม.บ้านห้วยคิง |
| ๖. นายเกษชา | ยอดยิ่ง | หัวหน้ากองการแพทย์และอนามัยโรงไฟฟ้าแม่เมาะ |
| ๗. นายประยูรรัตน์ | ประธานราษฎร์ | หัวหน้าแผนกองค์กรสัมพันธ์ |

ผู้เข้าร่วมประชุม

- | | | |
|-------------------|--------|-----------------------------|
| ๑. นายอัษฎา | คงชนะ | หัวหน้ากองฟื้นฟูสภาพเหมือง |
| ๒. นางเกษศิรินทร์ | แปงเสน | หัวหน้ากองสิ่งแวดล้อมเหมือง |

๓. นางนพนภัสสร	ถาวรธิวาสัน	หัวหน้ากองชุมชนสัมพันธ์
๔. นางสาวอาธิตา	เดชชลาสัย	นักวิทยาศาสตร์ระดับ ๖ กองสิ่งแวดล้อมเมือง
๕. นางสาวฐิตินันท์	หุตะยานนท์	วิทยาการระดับ ๖ กองฟื้นฟูสภาพเมือง
๖. นางสาวพรพรรณ	หวังประดิษฐ์	นักวิทยาศาสตร์ระดับ ๕ กองสิ่งแวดล้อมเมือง
๗. นางสาวกรวิรี	หงษ์โต	นักวิทยาศาสตร์ระดับ ๔ กองสิ่งแวดล้อมเมือง

เปิดประชุมเวลา ๑๓.๔๕ น.

ประธานกล่าวเปิดประชุมคณะกรรมการมวชนสัมพันธ์ โครงการเมืองหินแร่ปูนเพื่ออุตสาหกรรมเคมี ครั้งที่ ๒/๒๕๖๑ และนำเข้าสู่ระเบียบวาระการประชุม ดังต่อไปนี้

ระเบียบวาระที่ ๑ เรื่องที่ประธานแจ้งให้ที่ประชุมทราบ

เลขาฯ แจ้งยอดเงินในบัญชีกองทุนเฝ้าระวังสุขภาพประชาชนเมืองแร่หินปูน คงเหลือ ๙๙๑,๕๐๘.๘๔ บาท และบัญชีกองทุนพัฒนาหมู่บ้านรอบพื้นที่เหมืองแร่ลิกันต์ คงเหลือ ๔๑๘,๔๔๗.๗๑ บาท
ที่ประชุมรับทราบ

ระเบียบวาระที่ ๒ รับรองรายงานการประชุมครั้งที่ ๑/๒๕๖๑

เลขาฯ นำเสนอรายงานการประชุมคณะกรรมการมวชนสัมพันธ์ฯ ครั้งที่ ๑/๒๕๖๑ พร้อมทั้งสอบถามว่าหากที่ท่านใดจะแก้ไขสามารถแจ้งได้ที่ทีมเลขาฯ ภายหลังจากเสร็จการประชุม

ประธานฯ รับรองรายงานการประชุมครั้งที่ ๑/๒๕๖๑

ระเบียบวาระที่ ๓ เรื่องที่เสนอให้ที่ประชุมพิจารณา

๓.๑ แบบฟอร์มการเสนอโครงการภายใต้กองทุนพัฒนาหมู่บ้านรอบพื้นที่เหมืองแร่หินปูน

เลขาฯ ชี้แจงแบบฟอร์มโครงการภายใต้กองทุนพัฒนาหมู่บ้านรอบพื้นที่เหมืองแร่หินปูน ซึ่งปรับปรุงแบบจากแบบฟอร์มของกองทุนพัฒนาไฟฟ้า

คุณอินปัทมา แจ้งว่าบ้านช่วงม่วงได้เสนอโครงการเข้ามาแล้ว แต่เป็นการเขียนแบบคร่าวๆ เนื่องจากไม่ทราบว่ามีการกำหนดระยะเวลาสิ้นสุดการรับโครงการหรือไม่ แต่ถ้ามีแบบฟอร์มให้กรอก ก็เห็นเป็นสิ่งที่ดี ซึ่งการดำเนินโครงการต้องมีความชัดเจน และมีระเบียบแบบแผนประกอบ

คุณศศิธรฯ ในแบบฟอร์มยังขาดหัวข้อขั้นตอนการดำเนินงานโครงการ ไม่แน่ว่าจำเป็นต้องมีหรือไม่

คุณเกษศิริฯ ขอให้จัดทำและนำมาแนบเป็นเอกสารประกอบแบบฟอร์มโครงการฯ จะสะดวกกับชุมชนมากกว่า

คุณแสงจันทร์ฯ ขอสอบถามเรื่องงบประมาณสำหรับทำโครงการ โดยจะให้ชุมชนสำรองจ่ายไปก่อน โดยภายหลังดำเนินโครงการเสร็จ ให้จัดทำรายงานผลการดำเนินโครงการเพื่อแนบกับการทำเรื่องเบิกจ่ายต่อไปใช่หรือไม่

ประธานฯ ขอให้เลขาฯ ช่วยนำเสนอด้วย เนื่องจากรายละเอียดจะอยู่ในหัวข้อถัดไป พร้อมทั้งสอบถามความเห็นของที่ประชุมถึงแบบฟอร์มการเสนอโครงการภายใต้กองทุนพัฒนาหมู่บ้านรอบพื้นที่เหมืองแร่หินปูน

ที่ประชุมมีมติเห็นชอบแบบฟอร์มการเสนอโครงการภายใต้กองทุนพัฒนาหมู่บ้านรอบพื้นที่
เมืองแร่หินปูน

๓.๒ การพิจารณาโครงการภายใต้กองทุนพัฒนาหมู่บ้านรอบพื้นที่เมืองแร่หินปูน

เลขาฯ การนำเสนอโครงการภายใต้กองทุนพัฒนาหมู่บ้านรอบพื้นที่เมืองแร่หินปูน โดยแต่ละหมู่บ้าน
นำเสนอมาดังตาราง

พื้นที่	โครงการกองทุนพัฒนาหมู่บ้าน รอบพื้นที่เมืองแร่หินปูน	งบประมาณ (บาท)
บ้านแม่จาง ตำบลนาสัก	- โครงการปลูกผักสวนครัวรั้วกินได้	} จะแจ้ง งบประมาณ ในแบบฟอร์ม
	- โครงการคัดแยกขยะเปียก โดยใช้ไส้เดือน	
	- โครงการจัดซื้อเครื่องพ่นยากันยุง และอุปกรณ์สำหรับ อสม.	
โรงเรียนบ้านแม่จาง	- โครงการจัดจ้างครูพี่เลี้ยงระดับปฐมวัย	60,000
บ้านขวงม่วง ตำบลนาสัก	- โครงการปรับปรุงซ่อมแซมศาลาสุสานบ้านขวงม่วง	150,000
	- โครงการจัดซื้อเก้าอี้วางอย่างหนาเพื่อใช้สาธารณประโยชน์ใน หมู่บ้านจำนวน ๓๐๐ ตัว	120,000
บ้านห้วยคิง ตำบลแม่เกาะ	- โครงการปรับปรุงภูมิทัศน์ชุมชนบ้านห้วยคิง	400,000
	- โครงการเพื่อนเยี่ยมเพื่อน	50,000
	- โครงการจัดซื้อวัสดุ อุปกรณ์ตรวจวัดความดัน เบาหวาน สำหรับ อสม.	25,000
	- โครงการจักสานไม้กวาด	25,000
	- โครงการสานเสื่อพลาสติกเพื่อสร้างงาน สร้างอาชีพให้คนใน ชุมชน	25,000

โดยโครงการที่เสนอภายใต้กองทุนพัฒนาหมู่บ้านรอบพื้นที่เมืองหินปูน ทางทีมเลขาฯ จะทำการ
ตรวจสอบกับทาง ช.อจม-สช. เนื่องจากขณะนี้ไม่มีนโยบายไม่ให้เกิดความซ้ำซ้อนในการเสนอโครงการ
เพื่อขอรับเงินจากกองทุนต่างๆ

- เลขาฯ** ในส่วนของการเบิกจ่ายงบประมาณโครงการสามารถแบ่งเป็น ๒ ประเภท ประเภทแรกกรณีโครงการขอรับการสนับสนุนเกิน ๓๐๐,๐๐๐ บาท ต้องดำเนินการโดยหน่วยงาน ได้แก่ อบต. หรือเทศบาลตำบล ซึ่งการเบิกจ่ายจะเป็นไปตามระเบียบการจัดซื้อจัดจ้าง ประเภทที่สองกรณีโครงการขอรับการสนับสนุนไม่เกิน ๓๐๐,๐๐๐ บาท สามารถดำเนินการโดยกลุ่มหรือคณะกรรมการหมู่บ้าน ซึ่งจะเบิกจ่ายตามงวดงาน
- ประธานฯ** ปัจจุบันทางหน่วยงานราชการมีการตรวจสอบความโปร่งใส รวมถึงขั้นตอนการเบิกจ่ายอย่างเคร่งครัด จึงขอให้การดำเนินงานกองทุนเรามีความโปร่งใส และสามารถตรวจสอบได้
- คุณวิวัฒน์ฯ** เสนอว่าผู้นำชุมชนควรเชื่อมโยงกับแผนชุมชนหรือแผนอำเภอ ซึ่งได้พิจารณาความต้องการ หรือปัญหาของชุมชนเป็นลำดับอยู่แล้ว อีกทั้งมีโครงการไทยนิยมยั่งยืนของรัฐบาล ซึ่งก็เป็นโครงการที่เกี่ยวข้องกับการพัฒนาชุมชน ความต้องการหรือปัญหาที่สำคัญที่สุดของหมู่บ้านก็จะถูกนำเข้าไปพิจารณาในโครงการนี้ หากงบประมาณโครงการไทยนิยมยั่งยืนเพียงพอต่อการดำเนินโครงการจนแล้วเสร็จ ก็ขอเสนอให้ความต้องการหรือปัญหาที่มีความสำคัญที่ต้องได้รับการแก้ไขในลำดับถัดไปให้นำมาพิจารณาในโครงการกองทุนพัฒนาหมู่บ้านรอบพื้นที่เหมืองแร่เพื่อให้ได้รับการแก้ไขต่อไป เพื่อจะได้เป็นการแก้ปัญหาที่ตรงจุด และทุกฝ่ายได้รับผลประโยชน์อย่างครบถ้วน
- ประธานฯ** ขอบขอบคุณวิวัฒน์ฯ สำหรับข้อเสนอแนะที่ดี ซึ่งไม่ยากให้มีการทำโครงการซ้ำซ้อนกับหน่วยงานอื่นๆ และอยากให้โครงการเกิดจากความต้องการที่แท้จริงของชุมชน
- คุณเกษศิริณทร์ฯ** ขอให้ทั้ง 3 หมู่บ้านเขียนโครงการเข้ามานำเสนออีกครั้งตามแบบฟอร์มที่เลขาฯ แจกไป แล้วค่อยมาร่วมกันพิจารณาอีกครั้ง
- คุณรัตน์ฯ** แต่ละหมู่บ้านก็มีความต้องการหรือปัญหาต่างกัน มีแผนการบริหารต่างกัน เห็นด้วยกับคุณวิวัฒน์ฯ ที่ให้พิจารณาลำดับความสำคัญของความต้องการหรือปัญหาที่ต้องได้รับการแก้ไขก่อน ซึ่งทางผมจะกลับไปเขียนแบบฟอร์มแล้วผ่านการทำประชาคมอีกครั้ง
- คุณทิพย์วรรณฯ** ในบทบาทของคณะกรรมการมวลชนสัมพันธ์ฯ มีหน้าที่พิจารณาถึงความเป็นไปได้ของโครงการที่ชุมชนนำเสนอ ซึ่งเรามีระเบียบการเบิกจ่ายหรือกรอบการเบิกจ่ายเพื่อนำมาประกอบการพิจารณาหรือไม่ หากมีจะทำให้การดำเนินงานเป็นไป得更เร็วขึ้น
- ประธานฯ** เนื่องจากกองทุนนี้ ตั้งขึ้นครั้งแรกในปี ๒๕๖๐ ยังไม่มีใครเคยทำมาก่อนเช่นกัน จึงไม่มีระเบียบการเบิกจ่ายของกองทุนมารองรับ เบื้องต้นจะมอบหมายให้เลขาฯ ร่างกรอบแนวทางการเบิกจ่ายโดยอ้างอิงจากระเบียบของกระทรวงการคลัง เพื่อความปลอดภัยของทุกท่านเมื่อถูกตรวจสอบ
- คุณเกษศิริณทร์ฯ** เนื่องจากเป็นช่วงเริ่มต้นของการดำเนินการกองทุนจึงมีข้อมูลน้อยมาก ในคำสั่งจัดตั้งกองทุนมีเพียงข้อกำหนดเดียวที่ชัดเจนคือ ห้ามไม่ให้ใช้เงินกองทุนเพื่อไปศึกษาดูงาน ซึ่งที่ผ่านมาก็ได้ไปปรึกษากับทางกองทุนรอบโรงไฟฟ้าเพื่อจะให้มีมาตรฐานเดียวกันในการดำเนินงาน
- คุณทิพย์วรรณฯ** เรื่องงบประมาณ อยากให้มีการร่างกฎระเบียบไว้ตั้งแต่ต้น เขียนเป็นระเบียบการจ่ายเงินเฉพาะของโครงการเราก็ได้ โดยอาจอ้างอิงจากโครงการกองทุนรอบโรงไฟฟ้า ซึ่งมีระเบียบการเบิกจ่ายเป็นของตัวเองเช่นกัน
- คุณวิวัฒน์ฯ** เสนอให้ทางทีมเลขาฯ ช่วยทำแบบฟอร์มรายงานความก้าวหน้าของโครงการไว้ด้วย
- ประธานฯ** อยากให้ทุกท่านได้ช่วยกันขับเคลื่อนกองทุนฯ ของเราให้ไปข้างหน้า ขอให้เลขาฯ ไปหาข้อสรุปที่ทั้ง ๒ ท่านเสนอมาด้วย
- คุณอินปั๋งฯ** ขอเสนอให้เพิ่มผู้รับผิดชอบโครงการในแบบฟอร์ม จาก ๒ คน เป็น ๓ คน และขอเสนอถึงระเบียบการจ่ายเงิน โดยอ้างอิงถึงโครงการกองทุนรอบโรงไฟฟ้า ซึ่งมี ๒ แบบ แบบแรก จะมีกรรมการ

ผู้รับผิดชอบโครงการทั้งหมด ๓ คน เปิดบัญชีธนาคารร่วมกัน และเป็นผู้บริหารเงินโครงการที่ได้รับจัดสรรจากทาง กฟผ. ส่วนอีกแบบก็จะมีผู้รับผิดชอบโครงการร่วมกัน ๑๑ คน และรับเงินจาก กฟผ. เป็นเช็ค

คุณแสงจันทร์ฯ วิธีการนี้มีความเสี่ยงสูงในการถูกกล่าวหาว่าทุจริตเงิน ไม่เห็นด้วย
ประธานฯ ขันขอให้เลขาฯ ไปเพิ่มผู้รับผิดชอบโครงการในแบบฟอร์ม จาก ๒ คน เป็น ๓ คนก่อนในเบื้องต้น ที่ประชุมมีความเห็นให้เลื่อนการพิจารณาโครงการภายใต้กองทุนพัฒนาหมู่บ้านรอบพื้นที่เหมืองแร่หินปูนไปพิจารณาในการประชุมครั้งต่อไป โดยขอให้เลขาฯ ปรับแบบฟอร์มโครงการและจัดส่งให้ผู้รับผิดชอบโครงการกรอกรายละเอียดให้ครบถ้วน

๓.๓ แนวทางการดำเนินการตรวจสอบสุขภาพประชาชน ในปี ๒๕๖๑

๓.๓.๑ แนวทางในการเลือกกลุ่มประชาชนที่จะเข้ารับการตรวจสุขภาพในปี ๒๕๖๑ และการคัดเลือก

หน่วยงานตรวจสุขภาพ

เลขาฯ ตามที่ได้รับแจ้งจากโรงพยาบาลแม่เมาะว่าปีนี้โรงพยาบาลแม่เมาะจะไม่รับตรวจสุขภาพ เลขาฯ จึงได้ไปหารือถึงแนวทางการตรวจสุขภาพประชาชนร่วมกับกองทุนพัฒนาไฟฟ้า ในการดำเนินโครงการตรวจสุขภาพ เพื่อให้ประชาชนได้มีสิทธิ์เข้ารับการตรวจสุขภาพในจำนวนที่มากขึ้น เบื้องต้นทางกองทุนพัฒนาไฟฟ้ายินดีที่จะบูรณาการร่วมกับกองทุนเฝ้าระวังสุขภาพฯ

ประธานฯ เนื่องจากโรงพยาบาลแจ้งว่าบุคลากรไม่เพียงพอ เราจึงจะไปบูรณาการกับกองทุนรอบโรงไฟฟ้า เพื่อให้มีการตรวจสุขภาพประจำปีเพียงครั้งเดียว และจะได้นำเงินโครงการฯ ของเราไปสนับสนุนโครงการดูแลสุขภาพอื่นๆ แทน

คุณวิวัฒน์ฯ ทางกองทุนพัฒนาไฟฟ้ายังติดเงื่อนไข พรบ.จัดซื้อจัดจ้างปี ๒๕๖๐ ที่กำหนดขึ้นมาใหม่ จึงยังไม่มี ความชัดเจน แต่การที่จะบูรณาการร่วมกันเป็นนิมิตรหมายอันดีที่ชาวบ้านไม่ต้องตรวจสุขภาพซ้ำซ้อน ซึ่งในปีนี้ทางเราเองได้ขยายขอบเขตของการรับคนเข้าตรวจสุขภาพไปยังตำบลบ้านเสด็จ และตำบลหัวเสือบางส่วน และคาดว่าเงินกองทุนจะเพียงพอต่อการดำเนินงาน

กำนันอินปันฯ อยากให้คณะกรรมการมวลชนสัมพันธ์ฯ ได้ทบทวนเกี่ยวกับการใช้งบประมาณของโครงการกองทุนเฝ้าระวังสุขภาพฯ อีกครั้ง ซึ่งมีผู้รับประโยชน์อยู่ ๓ หมู่บ้าน ในกรณีที่ไม่ได้นำเงินไปใช้ในการตรวจสุขภาพแล้ว

คุณศศิธรฯ ขอเสนอให้ชุมชนดำเนินโครงการเองโดยมีทาง รพ.สต. เป็นพี่เลี้ยงหรือที่ปรึกษา อยากให้ชุมชนเขียนโครงการมานำเสนอและดำเนินโครงการเองเพื่อจะได้มีความเข้มแข็ง ดูแลตัวเองได้

ประธานฯ เห็นด้วย แต่จะมีปัญหาตรงการวัดผลหรือไม่ อยากให้ รพ.สต.เป็นผู้วัดผลให้

คุณศศิธรฯ ทาง รพ.สต. ได้เพิ่มศักยภาพให้กับ อสม.ไปแล้ว อาจให้ทาง อสม. ช่วยประเมินผลให้ได้ในเบื้องต้น

เลขาฯ หากได้รับความชัดเจนจากผลการหารือกับโครงการกองทุนรอบโรงไฟฟ้าแล้วจะนำมาแจ้งให้ทราบต่อไป

ที่ประชุมเห็นชอบในการบูรณาการการตรวจสุขภาพร่วมกับกองทุนพัฒนาไฟฟ้า

วาระที่ ๔ เรื่องอื่นๆ

- ไม่มี

ปิดการประชุมเวลา ๑๕.๕๐ น.

นางสาวศิริกัลยา สุทธิวัฒน์

บันทึกการประชุม

นายโอภาส

จริยภูมิ

ตรวจทาน

รายงานการประชุมคณะกรรมการมวลชนสัมพันธ์ โครงการเหมืองแร่หินปูนเพื่ออุตสาหกรรมเคมี
การไฟฟ้าฝ่ายผลิตแห่งประเทศไทย อำเภอแม่เมาะ จังหวัดลำปาง ครั้งที่ ๓/๒๕๖๑

วันอังคารที่ ๒๒ พฤษภาคม ๒๕๖๑ เวลา ๑๓.๓๐ น.

ณ ห้องประชุม M.๖ อาคารที่ทำการเหมือง

ผู้มาประชุม

ที่ปรึกษาคณะกรรมการมวลชนสัมพันธ์

๕. พระสาโรจน์	อคุชธโม	รองเจ้าอาวาสวัดแม่จาง
๖. นายบุญเทียน	กาคำ	นายกองค์การบริหารส่วนตำบลนาสัก
๗. นางศิริขวัญ	แก้วดวงตา	(ผู้แทน) สาธารณสุขอำเภอแม่เมาะ

คณะกรรมการมวลชนสัมพันธ์

๑. นายโอภาส	จริยภูมิ	ผู้อำนวยการฝ่ายวางแผนและบริหารเหมืองแม่เมาะ
๒. นายอินปั้น	อุตเตกุล	กำนันตำบลนาสัก
๓. นายรัตน์	อุหม่อง	ผู้ใหญ่บ้านแม่จาง
๔. นางมาณี	กันทะวงศ์	ผู้แทน ส.อบต.บ้านแม่จาง
๕. นายเกียรติพงษ์	วงศ์สุวรรณ	ผู้แทน ส.อบต.บ้านช่วงม่วง
๖. นายวิวัฒน์	ปินตา	ผู้แทนกรรมการหมู่บ้านห้วยคิง
๗. นางสุกัญญา	จอมน้อย	ประธาน อสม.บ้านแม่จาง
๘. นางจินดา	ศรีใจวงศ์	ประธาน อสม.บ้านช่วงม่วง
๙. นางจันทร์เที่ยง	กาสุวรรณ	ผู้แทน อสม.บ้านห้วยคิง
๙. นางกรรณิกา	บ่อแก้ว	ประธานประชาคมหมู่บ้านแม่จาง
๑๐. นายเกษ	ยอดยิ่ง	หัวหน้ากองการแพทย์และอนามัยโรงไฟฟ้าแม่เมาะ
๑๐. นางศศิธร	ศรีวิไลนุรักษ์	ผู้อำนวยการโรงพยาบาลส่งเสริมสุขภาพประจำตำบลนาสัก
๑๑. นางทิพย์วรรณ	ปิงแก้ว	หัวหน้าหน่วยบริการเวชปฏิบัติครอบครัว และบริการปฐมภูมิ โรงพยาบาลแม่เมาะ
๑๒. นางปาริชาติ	ก่อเกิดวงศ์	รักษาราชการแทนผู้อำนวยการโรงเรียนบ้านแม่จาง
๑๓. นางสาวศิริกัลยา	สุทธิวัฒน์	หัวหน้าแผนกวิชาการสิ่งแวดล้อมเหมือง

ผู้ไม่มาประชุม

๑. นางกัญญารัตน์	กิ่งก้ำ	พัฒนากรตำบลนาสัก
๒. นางนงค์รัก	ภาคบุญ	พัฒนากรตำบลแม่เมาะ
๓. นายสุรพล	มณีวรรณ	(ผู้แทน) อุตสาหกรรมจังหวัดลำปาง (ฝ่ายเหมืองแร่)
๘. ว่าที่ ร.ต. ณรงค์ศักดิ์	คุณูปถัมภ์	ผู้อำนวยการฝ่ายจัดการโรงไฟฟ้าแม่เมาะ
๙. นางแสงจันทร์	มูลขาว	ผู้ใหญ่บ้านห้วยคิง
๑๐. นายประยูรรัตน์	ประธานราษฎร์	หัวหน้าแผนกองค์การสัมพันธ์

ผู้เข้าร่วมประชุม

๑. นางเกษศิริจันทร์	แปงเสน	หัวหน้ากองสิ่งแวดล้อมเหมือง
---------------------	--------	-----------------------------

๒. นางสาวพรพรรณ หวังประดิษฐ์ นักวิทยาศาสตร์ระดับ ๕ กองสิ่งแวดล้อมเมือง
๓. นางสาวกรวีร์ หงษ์โต นักวิทยาศาสตร์ระดับ ๔ กองสิ่งแวดล้อมเมือง

เปิดประชุมเวลา ๑๓.๔๕ น.

ประธานกล่าวเปิดประชุมคณะกรรมการมวลชนสัมพันธ์ โครงการเมืองหินแร่ปูนเพื่ออุตสาหกรรมเคมี ครั้งที่ ๓/๒๕๖๑ และนำเข้าสู่ระเบียบวาระการประชุม ดังต่อไปนี้

ระเบียบวาระที่ ๑ เรื่องที่ประธานแจ้งให้ที่ประชุมทราบ

๑.๑ แจ้งยอดเงินคงเหลือในบัญชีกองทุนพัฒนาหมู่บ้านรอบพื้นที่เหมืองแร่หินปูน และบัญชีกองทุนเฝ้าระวังสุขภาพประชาชนรอบพื้นที่เหมืองแร่หินปูน

เลขาฯ แจ้งยอดเงินในบัญชีกองทุนพัฒนาพื้นที่รอบเหมืองแร่หินปูนคงเหลือ ๙๘๘,๐๐๘.๘๔ บาท และยอดเงินในบัญชีกองทุนเฝ้าระวังสุขภาพคงเหลือ ๔๑๔,๙๔๗.๗๑ บาท

๑.๒ ความคืบหน้าการดำเนินโครงการหมู่บ้านจัดการสุขภาพบ้านแม่จาง-ช่วงม่วง ตำบลนาสัก

เลขาฯ รายงานความคืบหน้าการดำเนินโครงการหมู่บ้านจัดการสุขภาพบ้านแม่จาง-ช่วงม่วง ตำบลนาสัก ซึ่งใช้งบประมาณจากกองทุนเฝ้าระวังสุขภาพ (เดิม) ภายใต้งบประมาณ ๔๓,๘๐๐ บาท โดยทาง รพ.สต.บ้านใหม่รัตนโกสินทร์ เป็นผู้ดำเนินโครงการ มีวัตถุประสงค์เพื่อ ๑) ส่งเสริมให้ประชาชนกลุ่มเสี่ยงมีความรู้ ความเข้าใจเกี่ยวกับพฤติกรรมเสี่ยงต่อการเกิดโรคเบาหวาน ความดันโลหิตสูง โรคหลอดเลือดหัวใจ รวมถึงผลจากภาวะอ้วน ๒) ให้กลุ่มเสี่ยงได้รับการส่งเสริมให้มีการปรับเปลี่ยนพฤติกรรมสุขภาพได้อย่างเหมาะสม และสามารถดูแลสุขภาพตนเองขึ้นพื้นฐานได้อย่างถูกต้อง ๓) ประชาชนกลุ่มเสี่ยงมีระดับความเสี่ยงลดลง และ ๔) พัฒนาปัจจัยเอื้อที่ส่งผลกระทบต่อ การปรับเปลี่ยน โดยมีกลุ่มเป้าหมาย ๔ กลุ่ม ดังนี้ คณะกรรมการและแกนนำบ้านแม่จาง-ช่วงม่วง กลุ่มแกนนำครอบครัว กลุ่มร้านค้าชุมชน และกลุ่มประชาชนอายุ ๑๕ ปี ขึ้นไปที่มีภาวะเสี่ยง หมู่บ้านละ ๒๕ คน รวมทั้งสิ้น ๕๐ คน โดยมีการจัดอบรมปรับเปลี่ยนพฤติกรรมกลุ่มเสี่ยงไปเมื่อวันที่ ๒๖ มกราคม ๒๕๖๑ ที่ผ่านมา มีแผนการดำเนินโครงการในระยะต่อไป ดังนี้ ๑) กิจกรรมประชุมคณะกรรมการดำเนินงานเพื่อชี้แจงและวางแผนการดำเนินงาน ๒) กิจกรรมเสริมสร้างศักยภาพแกนนำครอบครัว และร้านค้าชุมชนเพื่อการปรับเปลี่ยนพฤติกรรมสุขภาพของคนในชุมชน และ ๓) การประเมินผลเพื่อติดตามกลุ่มเป้าหมาย

ที่ประชุมรับทราบ

ระเบียบวาระที่ ๒ รับรองรายงานการประชุมครั้งที่ ๒/๒๕๖๑

ประธานฯ นำเสนอรายงานการประชุมคณะกรรมการมวลชนสัมพันธ์ ครั้งที่ ๒/๒๕๖๑ พร้อมทั้งสอบถามว่า หากที่ท่านใดจะแก้ไขสามารถแจ้งได้ที่ทีมเลขาฯ ภายหลังจากเสร็จการประชุม

รับรองรายงานการประชุมครั้งที่ ๒/๒๕๖๑

ระเบียบวาระที่ ๓ เรื่องเสนอให้ที่ประชุมพิจารณา

๓.๑ พิจารณาเลือกโครงการภายใต้กองทุนพัฒนาหมู่บ้านรอบพื้นที่เหมืองแร่หินปูนประจำปี ๒๕๖๑

เลขาฯ แจ้งระเบียบของโครงการดังนี้

➤ การเปิดบัญชีธนาคารของผู้รับผิดชอบโครงการ ๓ คน โดยผู้รับผิดชอบโครงการ ๒ ใน ๓ คน จะเป็นผู้ทำการเบิกจ่าย

➤ การจัดทำรายงานความก้าวหน้าของโครงการ เพื่อติดตามตรวจสอบการดำเนินโครงการ ทาง เลขาฯ จะส่งแบบฟอร์มการรายงานความคืบหน้าให้ และจะมีการติดตามเป็นระยะๆ

➤ **หลักฐานการเบิกจ่าย**

- กรณีมีใบเสร็จ ขอให้แนบใบเสร็จจากร้านค้าด้วยทุกครั้ง

- กรณีไม่มีใบเสร็จ จะมีแบบฟอร์มการรับเงิน โดยขอให้แนบสำเนาบัตรประชาชนของผู้ขาย ด้วยทุกครั้ง

โดยการมอบงบประมาณเพื่อไปดำเนินโครงการ เนื่องจาก กฟผ. จะต้องรายงานให้ กพร. ทราบด้วย จึงจะขอทำป้ายมอบงบประมาณโครงการภายใต้กองทุนพัฒนาหมู่บ้านรอบพื้นที่เหมืองแร่หินปูน โดยไปมอบให้ที่ประชุมของแต่ละหมู่บ้าน

ที่ประชุมรับทราบ

ลำดับ	โครงการ	ประเภทโครงการ	ผู้รับผิดชอบ	จำนวนสมาชิก	งบประมาณ (บาท)
๑	คัดแยกขยะเปียกโดยใช้ไส้เดือน	สุขภาพและสังคม	นางมาณี กันทะวงศ์	๒๒๕ ครัวเรือน	๑๕๒,๕๐๐
๒	ปลูกผักสวนครัวรั้วกินได้	สังคม	นางมาณี กันทะวงศ์	๒๒๕ ครัวเรือน	๖๗,๕๐๐
๓	จัดซื้อเครื่องพ่นยากันยุงและอุปกรณ์สำหรับ อสม.	สุขภาพและสังคม	นางมาณี กันทะวงศ์	๒๒๕ ครัวเรือน	๕๐,๐๐๐
๔	จัดจ้างครูที่เลี้ยงระดับปฐมวัย	การศึกษา	นายจรัส แก้วหนองแสง		๖๐,๐๐๐
รวม					๓๓๐,๐๐๐

เลขาฯ นำเสนอโครงการจากหมู่บ้านแม่จาง โดยผู้ใหญ่รัตนฯ มีรายละเอียดดังนี้

คุณรัตนฯ ชี้แจงรายละเอียดแต่ละโครงการ ๓ โครงการแรก ว่าได้ผ่านการประชาคมหมู่บ้านแล้ว โดยโครงการ คัดแยกขยะเปียกโดยใช้ไส้เดือนนั้น มีวัตถุประสงค์เพื่อต้องการลดขยะเปียกในครัวเรือนโดยนำมาเป็น วัสดุหลักในการเลี้ยงไส้เดือนเพื่อที่จะนำมูลของไส้เดือนไปใช้เป็นปุ๋ยสำหรับโครงการปลูกผักสวน ครัวรั้วกินได้ซึ่งเป็นโครงการที่ ๒ ซึ่งมีความต่อเนื่องกัน นอกจากนี้ยังช่วยลดการใช้ปุ๋ยเคมีสำหรับ ปลูกพืชอีกด้วย ส่วนโครงการจัดซื้อเครื่องพ่นยากันยุงและอุปกรณ์สำหรับ อสม. นั้น มีวัตถุประสงค์ คือต้องการกำจัดยุงที่เป็นพาหะของโรคไข้เลือดออก เนื่องจากช่วงนี้เป็นฤดูฝน

คุณศศิธรฯ กล่าวว่า เป็นโครงการที่น่าส่งเสริมเนื่องจากทุกโครงการส่งเสริมในเรื่องของสุขภาพค่อนข้างมาก แต่มี เรื่องสอบถามเกี่ยวกับงบในการจัดซื้อเครื่องพ่นยากันยุง โดยราคากลางของกรมบัญชีกลางกำหนดไว้ ประมาณ ๕๖,๐๐๐ บาท ซึ่งไม่น่าจะเพียงพอในการจัดซื้อ

คุณรัตนฯ ทางเรายังไม่ได้สืบราคาจึงไม่ทราบว่าราคาเท่าไร อาจจะสอบถามจากหลายๆ ร้าน เพื่อ เปรียบเทียบหาร้านที่มีราคาถูกที่สุด

- คุณวิวัฒน์ฯ** เคยได้รับข้อมูลว่าเครื่องพ่นยากันยุง มีหลายประเภทให้เลือกใช้ อยากให้ผู้ใหญ่รัตนฯ พิจารณาซื้อของดีที่มีคุณภาพ เพื่อที่จะสามารถใช้งานได้ยาวนาน
- คุณรัตนฯ** แจ้งว่าที่หมู่บ้านใช้อยู่เป็นเครื่องแบบใช้น้ำมัน
- ประธานฯ** ขอให้ทาง อบต. ช่วยชี้แจงด้วยว่าจะเป็นข้อดีหรือไม่หากจะซื้อไว้ใช้ประจำหมู่บ้าน
- คุณบุญเทียนฯ** ถ้าทางหมู่บ้านแม่จางจะซื้อไว้ใช้ประจำหมู่บ้านก็เป็นเรื่องดี และทาง อบต. เองก็มีสารเคมีอยู่แล้วสามารถสนับสนุนทางผู้ใหญ่วิวัฒน์ฯ ได้
- คุณวิวัฒน์ฯ** เป็นห่วงว่างบ ๕๐,๐๐๐ บาท จะไม่สามารถจัดซื้อได้ แล้วชุมชนจะมีวิธีแก้ปัญหาอย่างไร ขอเสนอให้ผู้ใหญ่รัตนฯ ไปสืบราคาหรือเสนอราคาใหม่อีกครั้งดีหรือไม่
- ประธานฯ** เสนอให้ผู้ใหญ่รัตนฯ ปรับลดจากโครงการอื่นเพื่อมาเพิ่มงบในโครงการนี้
- คุณเกษศิรินทร์ฯ** ขอเสนอให้ปรับลดจำนวนครัวเรือนในโครงการตัดแยกขยะเปียกฯ ลงประมาณ ๑๐ หมู่บ้าน เนื่องจากมีความซ้ำซ้อนกับโครงการภายใต้กองทุนพัฒนาหมู่บ้านรอบพื้นที่เหมืองแร่ลิโตนต์ที่มีการทำโครงการนี้เช่นกัน
- คุณเกียรติพงษ์ฯ** ขอเสนอว่าถ้าหากงบหมู่บ้านแม่จางไม่เพียงพอจัดซื้อ จะร่วมกับงบโครงการจากบ้านช่วงม่วงได้หรือไม่
- คุณทิพย์วรรณฯ** ทางบ้านช่วงม่วงไม่ได้เสนอโครงการนี้ ขอเสนอให้ปรับลดจำนวนครัวเรือนในโครงการตัดแยกขยะจะดีกว่า
- คุณวิวัฒน์ฯ** ขอสอบถามต่อว่าถ้าได้เครื่องพ่นยามาแล้ว ตัวน้ำยาหรือสารเคมี ทางท้องถิ่นมีสนับสนุนไหม
- ประธานฯ** ขอให้ทางผู้ใหญ่วิวัฒน์ฯ กลับไปปรับแก้รายละเอียดโครงการ แล้วนำมาส่งที่ทีมเลขาฯ และขอสอบถามในที่ประชุมว่า ทั้ง ๓ โครงการที่ผู้ใหญ่เสนอนั้นพิจารณาเห็นชอบหรือไม่ **ที่ประชุมพิจารณาเห็นชอบ**
- ประธานฯ** ขอให้ทางผู้แทนโรงเรียนบ้านแม่จางช่วยชี้แจงโครงการจัดจ้างครูพี่เลี้ยงระดับปฐมวัย
- คุณปาริชาติฯ** ทางโรงเรียนยังต้องการครูพี่เลี้ยงอยู่ เนื่องจากปัจจุบันมีเด็กเล็กจำนวน ๑๘ คน แต่มีครูแค่ ๑ คน ซึ่งอาจดูแลไม่ทั่วถึง
- ประธานฯ** ขอสอบถามต่อเนื่องจากงานประชุมครั้งที่แล้ว เนื่องจากคุณวิวัฒน์ฯ รับเรื่องนี้ไปเข้าที่ประชุมกองทุนรอบโรงไฟฟ้า ได้ความอย่างไรบ้าง
- คุณวิวัฒน์ฯ** เล่าว่าจากการประชุมครั้งล่าสุด ที่ประชุมกองทุนรอบโรงไฟฟ้านั้นเน้นดูแลเด็กระดับประถม-มัธยม โดยเฉพาะมัธยมปลาย ไม่มีการคุยถึงเรื่องครูปฐมวัย ดังนั้นขอให้ทางตำบลหรืออำเภอช่วยพิจารณาโครงการนี้แทนได้หรือไม่
- คุณบุญเทียนฯ** ขอชี้แจงที่ประชุมว่าในความเป็นจริงเด็กเล็กต้องอยู่ในความรับผิดชอบของ อบต. แต่เมื่อทางรัฐบาลปรับเปลี่ยนให้ สพฐ. เข้ามาดูแลแทน ทำให้โรงเรียนต้องยุบไป ซึ่งทาง อบต. เองมีบุคลากรมากเพียงพอที่จะทำหน้าที่อยู่แล้ว
- คุณวิวัฒน์ฯ** ได้มีโอกาสไปติดตามโครงการปฐมวัยของคุณบุญเทียนฯ เห็นความเป็นจริงว่ามีครูเยอะกว่านักเรียน จึงได้สอบถามไปยังผู้ปกครองทราบว่าด้วยระยะทางไกล ไม่สะดวกในการเดินทาง จึงส่งลูกเข้า

โรงเรียนบ้านแม่จางแทนการมาที่ศูนย์เด็กเล็กแห่งนี้ ดังนั้นขอเสนอที่ประชุมว่าถ้าเปลี่ยนจากจ้างครูที่เลี้ยงเป็นสนับสนุนค่าเดินทางให้ผู้ปกครองจะดีหรือไม่

ที่ประชุม

ไม่เห็นด้วย เนื่องจากเป็นไปได้ยาก

ประธานฯ

ขอให้ทุกท่านช่วยกันพิจารณาว่าจะช่วยโครงการนี้หรือไม่ อย่างไร เนื่องจากเราไม่สามารถช่วยได้อย่างต่อเนื่องเป็นประจำทุกปี อยากให้ทางโรงเรียนหาวิธีแก้ไขปัญหาระยะยาวด้วยตัวเอง

คุณวิวัฒน์ฯ

เสนอให้พิจารณาจ้างเป็นรายวัน

คุณปาริชาติฯ

จะนำไปเข้าที่ประชุมโรงเรียน เนื่องจากจะมีระเบียบจัดซื้อจัดจ้างเข้ามาเกี่ยวข้อง

คุณมานีฯ

เสนอให้จ้างคนในพื้นที่

คุณอินปิ่นฯ

กล่าวว่าตามข้อเท็จจริง โครงการที่เสนอมานั้น เป็นโครงการระยะสั้นที่เป็นการแก้ไขปัญหาเฉพาะหน้า หากปีนี้ได้รับการสนับสนุนงบประมาณไปแล้ว ปีหน้าไม่ควรนำเสนอโครงการในลักษณะนี้อีกอีก โรงเรียนต้องแก้ไขปัญหาตัวเอง เพื่อให้เกิดความยั่งยืน อยากให้โรงเรียนพิจารณาว่าจ้างเป็นรายเดือน โดยครูที่เลี้ยงที่ทำการจ้างขอให้สัมภาษณ์ให้ละเอียดเนื่องจากต้องการครูที่มีความสามารถ และมีความอดทนสูง

คุณปาริชาติฯ

จะนำไปเข้าที่ประชุม เนื่องจากทาง สพฐ. ก็มีการสำรวจความต้องการบุคลากรเช่นกัน

ประธานฯ

ขอให้โรงเรียนหาทางแก้ไขปัญหานี้ในระยะยาว เบื้องต้นที่ประชุมเห็นด้วย และขอสนับสนุนงบโครงการในปีแรกก่อน เนื่องจากในที่ประชุมนี้มีสมาชิกกองทุนรอบโรงไฟฟ้าหลายท่าน อาจนำเรื่องนี้เสนอเข้าที่ประชุมได้

ที่ประชุมพิจารณาเห็นชอบ

เลขาฯ

นำเสนอโครงการจากหมู่บ้านช่วงม่วง โดยกำนันอินปิ่น มีรายละเอียดดังนี้

ลำดับ	โครงการ	ประเภทโครงการ	ผู้รับผิดชอบ	จำนวนสมาชิก	งบประมาณ (บาท)
๑	ปรับปรุงซ่อมแซมศาลาสุสาน บ้านช่วงม่วง	โครงสร้างพื้นฐาน	นายอินปิ่น อุดเตกุล	๑๕ คน	๑๕๐,๐๐๐
๒	จัดซื้อเก้าอี้หนังอย่างหนาประจำสุสานบ้านช่วงม่วง	โครงสร้างพื้นฐาน	นายอินปิ่น อุดเตกุล	๑๕ คน	๑๒๐,๐๐๐
รวม					๒๗๐,๐๐๐

คุณอินปิ่นฯ

โครงการที่หมู่บ้านช่วงม่วงเสนอมานั้นเกี่ยวข้องกับการพัฒนาโครงสร้างพื้นฐานที่มีความสำคัญต่อส่วนรวมในชุมชน เนื่องจากศาลาสุสานมาตั้งแต่ปี ๒๕๓๕ จึงต้องการงบประมาณไปปรับปรุงศาลาให้มีความคงทนแข็งแรง โดยจะเปลี่ยนกระเบื้องหลังคาที่ชำรุด ยกพื้นและเทพื้นใหม่ และกั้นห้องสำหรับเก็บของ เนื่องจากทุกครั้งที่มีงานศพ เจ้าภาพจะต้องทำการขนโต๊ะและเก้าอี้มาจากในหมู่บ้าน ซึ่งไม่สะดวกและเป็นการเพิ่มภาระงาน จึงเป็นที่มาของการนำเสนอโครงการนี้ ส่วนโครงการจัดซื้อเก้าอี้หนังอย่างหนาประจำสุสานบ้านช่วงม่วงนั้น เป็นการจัดซื้อเพื่อทดแทนของเดิมที่มีอยู่ซึ่งเป็นเก้าอี้ชุดม้าหินอ่อนที่มีอายุการใช้งานมาแล้วมากกว่า ๑๐ ปี และเกิดการผุพังไปตามกาลเวลา

เลขาฯ

เสนอเก้าอี้ของ superware เนื่องจากมีราคาไม่แพง ทางตัวแทนจำหน่ายรับสกรีนชื่อและจัดส่งให้ถึงที่หมายด้วย

คุณอินบั้นา ถ้ามีราคาถูกก็ดี จะได้จำนวนเพิ่มมากขึ้น สามารถแบ่งไปใช้ในชุมชนได้ด้วย โดยเก้าอี้ที่ต้องการจัดซื้อนั้นเป็นเก้าอี้ที่พับแขน ทางเลขาฯ ทราบหรือไม่ว่าราคาเท่าไร

เลขาฯ ไม่ทราบ แต่ขออนุญาตให้เบอร์ติดต่อกับตัวแทนขาย ให้ทางก้านั้นไปสอบถามเอง

คุณอินบั้นา ในส่วนของโครงการซ่อมแซมศาลาสุสานนั้น จะทำการจ้างเหมาไปเลย และขอเสนอให้ทางเลขาฯ ทำแบบฟอร์มสัญญาจ้าง

ประธานฯ ขอให้ใช้แบบฟอร์มของหมู่บ้านเพื่อความสะดวก
ที่ประชุมพิจารณาเห็นชอบ

เลขาฯ นำเสนอโครงการจากหมู่บ้านห้วยคิง โดยผู้ใหญ่แสงจันทร์ฯ มีรายละเอียดดังนี้

ลำดับ	โครงการ	ประเภทโครงการ	ผู้รับผิดชอบ	จำนวนสมาชิก	งบประมาณ (บาท)
๑	ปรับปรุงภูมิทัศน์ชุมชนบ้านห้วยคิง	สังคม	นางอลงกรณ์ รินทร์แก้ว		๒๒๐,๐๐๐
๒	เพื่อนเยี่ยมเพื่อน ดูแลสุขภาพชมรมผู้สูงอายุ	สังคม	นายเลย ทิวงค์		๒๐,๐๐๐
๓	ทำไม้กวาดอ่อน (ดอกหญ้า)	สังคม	นายบุญเลย พุดหมอง		๒๐,๐๐๐
๔	จัดซื้อวัสดุอุปกรณ์ อสม.	สาธารณสุข	นางจันทร์เที่ยง กาสวรรณ		๒๐,๐๐๐
๕	สานเสื่อเปตลี และตะกร้า	สังคม	นางชลดา ปอนตา		๒๐,๐๐๐
รวม					๓๐๐,๐๐๐

เลขาฯ ขอเชิญตัวแทนจากหมู่บ้านห้วยคิงชี้แจงรายละเอียดโครงการ

คุณวิวัฒน์ โครงการทุกโครงการผ่านการประชาคมหมู่บ้านมาแล้ว ขอให้ความเห็นว่ายากให้ชุมชนแก้ไขปัญหาให้ถูกทาง เพื่อให้เกิดประโยชน์สูงสุด

คุณอินบั้นา ขอให้ความเห็นว่ายากโครงการจัดซื้อวัสดุอุปกรณ์ อสม. ให้ใช้งบของกองทุนสุขภาพได้หรือไม่

คุณบุญเทียนฯ ขอสอบถามเรื่องพื้นที่ของโครงการปรับปรุงภูมิทัศน์ว่าเป็นพื้นที่ในความรับผิดชอบของใคร

คุณวิวัฒน์ฯ เป็นพื้นที่ของกรมธนารักษ์

คุณบุญเทียนฯ ให้ข้อเสนอแนะว่าต้องทำหนังสือขออนุญาตใช้พื้นที่ก่อน จึงจะเข้าปรับปรุงได้ ซึ่งใช้เวลานานและค่อนข้างยาก

ประธานฯ ต้องพิจารณาให้ดี อาจเกิดการละเมิดกฎหมายได้หากดำเนินการผิดกระบวนการ

คุณวิวัฒน์ฯ ขอเสนอว่าถ้าปรับเปลี่ยนเป็นทำ big cleaning day แทนอาจจะง่ายกว่า โดยกำหนดพื้นที่แล้วขอความร่วมมือไปทางหน่วยงานราชการและรัฐวิสาหกิจในการสนับสนุนเครื่องมือ และอุปกรณ์ต่างๆ ส่วนเรื่องโครงการจัดซื้อวัสดุอุปกรณ์ของ อสม. จะรอทางกองทุนพัฒนาโรงไฟฟ้าประกาศระเบียบจัดซื้อจัดจ้างก่อน แล้วจะมาขอกลุ่มเป้าหมาย แล้วดำเนินการทันที จะขอรับเรื่องนี้ไปติดตามให้

คุณทิพย์วรรณฯ ขอฝากเรื่องการตรวจสุขภาพ เพื่อไม่ให้เกิดความซ้ำซ้อนของการตรวจ ขอเสนอให้แยกประเภทกลุ่มเสี่ยง เช่น กลุ่มเบาหวาน-ความดัน กลุ่มนี้จะมีการตรวจติดตามเป็นประจำทุกปีอยู่แล้ว ซึ่งจากการตรวจสุขภาพในปีที่ผ่านมาพบว่า ในพื้นที่ อ. แม่เมาะ มีกลุ่มผู้เป็นมะเร็งเพิ่มขึ้นทุกปี ขอเสนอให้ทำการตรวจเพื่อคัดกรองหากกลุ่มเสี่ยงเหล่านี้จะดีไหม ส่วนกลุ่มเป้าหมายของโครงการก็จะทำการติดตามอย่างต่อเนื่องเหมือนเดิม เพื่อให้การใช้งบประมาณเกิดประโยชน์สูงสุด

คุณเกษศิริรินทร์ฯ จากที่ไปหารือกับทางกองทุนรอบโรงไฟฟ้า ต้องรอระเบียบจัดซื้อจัดจ้าง โดยกองทุนเฝ้าระวังสุขภาพ มีงบประมาณ ๔ แสนบาท ขอแบ่งงบประมาณ ๑ แสนบาท มาใช้จัดซื้ออุปกรณ์สำหรับ อสม. จะได้หรือไม่

คุณอินบั้นา ถ้าใช้งบกองทุนเฝ้าระวังสุขภาพก็ขอให้บูรณาการร่วมกันทั้ง ๓ หมู่บ้าน

ประธานฯ ผাগหมอเกษาช่วยดูคุณสมบัติและยี่ห้อของอุปกรณ์ที่จะจัดซื้อให้พิจารณาใช้ของที่มีคุณภาพ อายุการใช้งานยาวนาน

ประธานฯ ขอสรุปโครงการหมู่บ้านห้วยคิง โครงการปรับปรุงภูมิทัศน์ชุมชนบ้านห้วยคิง ตกไป เนื่องจากความไม่ชัดเจนเรื่องพื้นที่ ถ้าได้งบประมาณไปแล้วไม่ได้ดำเนินการจะเกิดปัญหาทางบัก ส่วนโครงการจัดซื้อวัสดุอุปกรณ์ อสม. ขอให้ใช้งบกองทุนเฝ้าระวังสุขภาพ

คุณทิพย์วรรณฯ โครงการเพื่อนเยี่ยมเพื่อน เป็นโครงการของผู้สูงอายุ ขอให้ประธานโครงการติดต่อกับทางคุณทิพย์วรรณโดยตรงในการดำเนินโครงการ

คุณเกษศิริรินทร์ฯ ผากให้คุณวิวัฒน์ช่วยติดตามโครงการด้วย
ที่ประชุมรับทราบ

๓.๒ พิจารณารอบค่าใช้จ่ายโครงการภายใต้กองทุนพัฒนาหมู่บ้านรอบพื้นที่เหมืองแร่หินปูน และกองทุนเฝ้าระวังสุขภาพเหมืองแร่หินปูน

เลขาฯ ชี้แจงกรอบค่าใช้จ่ายกองทุน ดังนี้

ลำดับ	รายการ	อัตราเบิกจ่าย	
๑	ค่าตอบแทนบุคลากรภายนอก		
	- ที่ปรึกษาของโครงการภายใต้กองทุนพัฒนาหมู่บ้านรอบพื้นที่เหมืองแร่หินปูน และกองทุนเฝ้าระวังสุขภาพเหมืองแร่หินปูน	ไม่เกินอัตราค่าเบี้ยประชุมของกรรมการกองทุนนั้น	
	- ผู้ชำนาญการพิเศษด้านอื่นๆ	ไม่เกินอัตราค่าเบี้ยประชุมของกรรมการกองทุนนั้น	
๒	ค่าสาธารณูปโภค		
	- ค่าไฟฟ้า	ตามที่จ่ายจริง	
	- ค่าน้ำประปา	ตามที่จ่ายจริง	
	- ค่าสถานที่	ไม่เกิน ๑,๐๐๐ บาท/ครั้ง	
๓	ค่าใช้จ่ายในการจัดประชุม/ฝึกอบรม	บุคลากรรัฐ	มิใช่

			บุคลากรรัฐ
	- ค่าวิทยากร	๖๐๐ บาท/คน	๑,๒๐๐ บาท/คน
	- ค่าอาหารว่างและเครื่องดื่มสำหรับการประชุม		
	สถานที่ราชการ	ไม่เกิน ๓๕ บาท/คน/มื้อ	
	สถานที่เอกชน	ไม่เกิน ๕๐ บาท/คน/มื้อ	
	- ค่าอาหารและเครื่องดื่มสำหรับการประชุม		
	ประชุมในสำนักงาน	ไม่เกิน ๑๐๐ บาท/คน/มื้อ	
	ประชุมนอกสำนักงาน	ไม่เกิน ๒๐๐ บาท/คน/มื้อ	
๔	ค่ากระเป่า/สิ่งที่ใช้บรรจุเอกสาร	ไม่เกินใบละ ๓๐๐ บาท	
๕	ค่าพิธีเปิด-ปิดการฝึกอบรม		
๖	ค่าประกาศนียบัตร	เบิกเท่าที่จ่ายจริง	
๗	ค่าใช้และตกแต่งสถานที่	กรณีซื้อ/จ้าง/เช่า	
๘	ค่าเช่าอุปกรณ์	ต้องดำเนินการพัสดุด้วย	
๙	ค่าวัสดุเครื่องเขียน อุปกรณ์		
๑๐	ค่าถ่ายเอกสาร พิมพ์เอกสาร สิ่งพิมพ์		
๑๑	ค่าหนังสือ	เบิกเท่าที่จ่ายจริง	
๑๒	ค่าครุภัณฑ์และสิ่งก่อสร้าง	กรณีซื้อ/จ้าง/เช่า ต้องดำเนินการพัสดุและเป็นไปตามมาตรฐานราคากลางที่ทางราชการกำหนดในเรื่องนั้นๆ	

คุณวิวัฒน์ฯ

ขอเสนอให้ทำป้ายประชาสัมพันธ์โครงการที่ได้รับการสนับสนุนงบประมาณจากกองทุนนี้

ประธานฯ ขอขอบคุณวิวัฒน์ฯ ที่นำเสนอแนวคิดดีๆ แบบนี้
ที่ประชุมเห็นชอบ

๓.๓ พิจารณาแนวทางการตรวจสอบสุขภาพประชาชนในปี ๒๕๖๑

เลขาฯ ขอแจ้งความคืบหน้าการบูรณาการการตรวจสอบสุขภาพประจำปี ๒๕๖๑ ร่วมกับกองทุนพัฒนาไฟฟ้า ว่า
จากการไปหารือได้ข้อสรุปว่าจะทราบผลช่วงปลายปี และโรงพยาบาลแม่เมาะแจ้งว่าจะรับตรวจ
สุขภาพในปีนี้อย่างแน่นอน
ที่ประชุมรับทราบ

ระเบียบวาระที่ ๔ วาระอื่นๆ

-

ปิดประชุมเวลา ๑๕.๕๕ น.

นางสาวศิริกัลยา สุทธิวัฒน์	บันทึกการประชุม
นายโอภาส จรรย์ภูมิ	ตรวจทาน

รายงานการประชุมคณะกรรมการมวลชนสัมพันธ์ โครงการเหมืองแร่หินปูนเพื่ออุตสาหกรรมเคมี
การไฟฟ้าฝ่ายผลิตแห่งประเทศไทย อำเภอแม่เมาะ จังหวัดลำปาง ครั้งที่ ๔/๒๕๖๑

วันพุธที่ ๒๔ ตุลาคม ๒๕๖๑ เวลา ๑๓.๓๐ น.

ณ ห้องประชุม M.๖ อาคารที่ทำการเหมือง

ผู้มาประชุม

ที่ปรึกษาคณะกรรมการมวลชนสัมพันธ์

๑๑. นางสาวนาสนนท์	เสนานุชวริษฐ์	(ผู้แทน) รองเจ้าอาวาสวัดแม่จาง
๑๒. นางศิริขวัญ	แก้วดวงตา	(ผู้แทน) สาธารณสุขอำเภอแม่เมาะ
๑๓. นางรัตนา	พุทธวงศ์	พัฒนากรตำบลนาสัก

คณะกรรมการมวลชนสัมพันธ์

๑. นายประจวบ	ดอนคำมูล	ผู้อำนวยการฝ่ายวางแผนและบริหารเหมืองแม่เมาะ
๒. นายรัตน์	อุหม่อง	ผู้ใหญ่บ้านแม่จาง
๓. นายณรงค์เดช	วงศ์อ้าย	ผู้ใหญ่บ้านช่วงม่วง
๔. นางแสงจันทร์	มูลขาว	ผู้ใหญ่บ้านห้วยคิง
๕. นางมาณี	กันทะวงศ์	ผู้แทน ส.อบต.บ้านแม่จาง
๖. นายเกียรติพงษ์	วงศ์สุวรรณ	ผู้แทน ส.อบต.บ้านช่วงม่วง
๗. นายวิวัฒน์	ปินตา	ผู้แทนกรรมการหมู่บ้านห้วยคิง
๘. นางสุกัญทา	จอมน้อย	ประธาน อสม.บ้านแม่จาง
๙. นางจินดา	ศรีใจวงศ์	ประธาน อสม.บ้านช่วงม่วง
๑๐. นางจันทร์เที่ยง	กาสุวรรณ	ผู้แทน อสม.บ้านห้วยคิง
๑๑. นางกรรณิกา	บ่อแก้ว	(ผู้แทน)ประธานประชาคมหมู่บ้านแม่จาง
๑๒. นางสาวอัมพวรรณ	เรืองแสง	(ผู้แทน)หัวหน้ากองการแพทย์แม่เมาะ
๑๓. นางศศิธร	ศรีวิไลนุรักษ์	ผู้อำนวยการโรงพยาบาลส่งเสริมสุขภาพประจำตำบลนาสัก
๑๔. นางสาวกรรณิการ์	ดีะสิทธิ์	(ผู้แทน)รักษาราชการแทนผู้อำนวยการโรงเรียนบ้านแม่จาง
๑๕. นางสาวศิริกัลยา	สุทธิวัฒน์	หัวหน้าแผนกวิชาการสิ่งแวดล้อมเหมือง

ผู้ไม่มาประชุม

๑. นายบุญเทียน	กาคำ	นายกองค์การบริหารส่วนตำบลนาสัก
๒. นางนงครัก	ภาคบุญ	พัฒนากรตำบลแม่เมาะ
๓. นายสุรพล	มณีวรรณ	(ผู้แทน) อุตสาหกรรมจังหวัดลำปาง (ฝ่ายเหมืองแร่)
๔. นางทิพย์วรรณ	ปิงแก้ว	หัวหน้าหน่วยบริการเวชปฏิบัติครอบครัว และบริการปฐมภูมิ โรงพยาบาลแม่เมาะ

ผู้เข้าร่วมประชุม

๑. นายเกษม	มงคลเกียรติชัย	ผู้ช่วยผู้อำนวยการฝ่ายวางแผนและบริหารเหมืองแม่เมาะ-๒
๒. นางเกษศิริรินทร์	แปงเสน	หัวหน้ากองสิ่งแวดล้อมเหมืองแม่เมาะ

๓. นายทรงศิลป์	มะโน	วิทยากระดับ ๑๐ กองชุมชนสัมพันธ์โรงไฟฟ้าแม่เมาะ
๔. นายปรีชา	พร้อมสุภา	วิทยากระดับ ๘ กองชุมชนสัมพันธ์โรงไฟฟ้าแม่เมาะ
๕. นายศุภชัย	ไชยมิตรชิต	ช่างระดับ ๘ กองชุมชนสัมพันธ์โรงไฟฟ้าแม่เมาะ
๖. นางสาวสุดธิดา	ปงหาญ	ช่างระดับ ๗ แผนกส่งเสริมความสัมพันธ์ชุมชน กขส-ฟ
๗. นางสาวพรพรรณ	หวังประดิษฐ์	นักวิทยาศาสตร์ระดับ ๕ กองสิ่งแวดล้อมเหมือง
๘. นางสาวกรวีร์	หงษ์โต	นักวิทยาศาสตร์ระดับ ๔ กองสิ่งแวดล้อมเหมือง
๙. นางสาวนุชจรินทร์	ตีวงค์ษา	คนชำนาญงาน กองสิ่งแวดล้อมเหมือง

เปิดประชุมเวลา ๑๓.๕๐ น.

ประธานกล่าวเปิดประชุมคณะกรรมการมวลชนสัมพันธ์ โครงการเหมืองหินแร่หินปูนเพื่ออุตสาหกรรมเคมี ครั้งที่ ๔/๒๕๖๑ และนำเข้าสู่ระเบียบวาระการประชุม ดังต่อไปนี้

ระเบียบวาระที่ ๑ เรื่องที่ประธานแจ้งให้ที่ประชุมทราบ

๑.๑ แนะนำประธานคณะกรรมการมวลชนสัมพันธ์ โครงการเหมืองแร่หินปูนเพื่ออุตสาหกรรมเคมีการไฟฟ้าฝ่ายผลิตแห่งประเทศไทย อำเภอแม่เมาะ จังหวัดลำปาง คนใหม่เนื่องจากมีการเปลี่ยนแปลงผู้บริหารของเหมืองแม่เมาะ

ประธานฯ กล่าวทักทายและแนะนำตัวแก่คณะกรรมการและขออนุญาตเชิญคุณ เกษม มงคลเกียรติชัย เข้าร่วมเป็นรองประธานคณะกรรมการมวลชนสัมพันธ์ โครงการเหมืองแร่หินปูนเพื่ออุตสาหกรรมเคมีฯ ด้วย

๑.๒ แจ้งยอดเงินคงเหลือในบัญชีกองทุนพัฒนาหมู่บ้านรอบพื้นที่เหมืองแร่หินปูน และบัญชีกองทุนเฝ้าระวังสุขภาพประชาชนรอบพื้นที่เหมืองแร่หินปูน

ประธานฯ แจ้งยอดเงินในบัญชีกองทุนพัฒนาพื้นที่รอบเหมืองแร่หินปูนคงเหลือ ๓๙๐,๒๙๘.๙๕ บาท และยอดเงินในบัญชีกองทุนเฝ้าระวังสุขภาพคงเหลือ ๓๓๒,๔๕๐.๔๗ บาท

ที่ประชุมรับทราบ

ระเบียบวาระที่ ๒ รับรองรายงานการประชุมครั้งที่ ๓/๒๕๖๑

ประธานฯ สอบถามคณะกรรมการเพื่อรับรองรายงานการประชุมครั้งที่ ๓/๒๕๖๑ หากกรรมการท่านใดต้องการเปลี่ยนแปลงรายงานการประชุมสามารถแจ้งได้ภายหลัง
รับรองรายงานการประชุมครั้งที่ ๓/๒๕๖๑

ระเบียบวาระที่ ๓ เรื่องเสนอให้ที่ประชุมพิจารณา

๓.๑ แจ้งเรื่องการเปลี่ยนแปลงการแต่งตั้งคณะกรรมการมวลชนสัมพันธ์ โครงการเหมืองแร่หินปูนเพื่ออุตสาหกรรมเคมี การไฟฟ้าฝ่ายผลิตแห่งประเทศไทย อำเภอแม่เมาะ จังหวัดลำปาง

เลขาฯ ชี้แจงโครงสร้างคณะกรรมการตามข้อกำหนดจากกรมอุตสาหกรรมพื้นฐานและการเหมืองแร่

โดยจะมีที่ปรึกษาหลัก ๕ ท่าน คณะกรรมการ ๒๑ ท่าน และมีผู้ช่วยผู้อำนวยการฝ่ายวางแผนและบริหารเหมืองแม่เมาะ-๒ เพิ่มขึ้นมาเป็นรองประธานคณะกรรมการฯ รวมถึงการแต่งตั้งนายกเทศมนตรีเป็นคณะกรรมการ และย้ายนายกองค์การบริหารส่วนตำบลนาสักจากที่ปรึกษามาเป็นคณะกรรมการ ในส่วนของผู้แทนจากโรงไฟฟ้าเดิมเป็นผู้อำนวยการฝ่ายจัดการโรงไฟฟ้าแม่เมาะ เปลี่ยนเป็นหัวหน้ากองชุมชนสัมพันธ์แทน

ที่ประชุมรับทราบ

๓.๒ การสรรหาบุคคลเพื่อร่วมเบิกจ่ายเงินกองทุนพัฒนาหมู่บ้าน และกองทุนเฝ้าระวังสุขภาพประชาชนรอบพื้นที่เหมืองแร่หินปูนเพื่ออุตสาหกรรมเคมี

เลขาฯ ชี้แจงการสรรหาบุคคลเพื่อร่วมเบิกจ่ายเงินกองทุนพัฒนาหมู่บ้าน และกองทุนเฝ้าระวังสุขภาพประชาชนรอบพื้นที่เหมืองแร่หินปูนเพื่ออุตสาหกรรมเคมีดังนี้ คือ

➤ บัญชี กฟผ. (กองทุนพัฒนาหมู่บ้านรอบพื้นที่เหมืองแร่หินปูน)

เงื่อนไขการส่งจ่ายเงินเดิม	เงื่อนไขการส่งจ่ายเงินใหม่
นายอินปิ่น อุตเตกุล	นางแสงจันทร์ มูลขาว
และ นายโอภาส จริยภูมิ	และ นายประจวบ ดอนคำมูล
หรือ นางแสงจันทร์ มูลขาว	หรือ นายรัตน์ อุหม่อง
ส่งจ่ายร่วมกัน ๒ ใน ๓	ส่งจ่ายร่วมกัน ๒ ใน ๓

➤ บัญชี กฟผ. (กองทุนเฝ้าระวังสุขภาพเหมืองแร่หินปูน)

เงื่อนไขการส่งจ่ายเงินเดิม	เงื่อนไขการส่งจ่ายเงินใหม่
นางทิพย์วรรณ ปิงแก้ว	นางทิพย์วรรณ ปิงแก้ว
และ นายโอภาส จริยภูมิ	และ นายประจวบ ดอนคำมูล
หรือ นางศศิธร ศรีวิไลนุรักษ์	หรือ นางศศิธร ศรีวิไลนุรักษ์
ส่งจ่ายร่วมกัน ๒ ใน ๓	ส่งจ่ายร่วมกัน ๒ ใน ๓

๓.๓ ความคืบหน้าการดำเนินงานตามแผนงานโครงการตรวจสุขภาพประชาชนภายใต้กองทุนเฝ้าระวังสุขภาพประชาชน และความคืบหน้าแผนงานโครงการภายใต้กองทุนพัฒนาหมู่บ้านรอบพื้นที่เหมืองแร่ หินปูน ประจำปี ๒๕๖๑

เลขาฯ เนื่องจากกองทุนพัฒนาไฟฟ้าดิระเบียบพัสดุจัดหาใหม่ จึงทำให้ไม่ทราบว่าจะสามารถบูรณาการ การตรวจสอบสภาพได้เมื่อไหร่ ทางกองทุนจึงต้องทำการจัดการตรวจสอบสภาพเอง โดยมีกำหนดการ ตรวจสอบภายในวันที่ ๖ - ๗ พฤศจิกายน ๒๕๖๑ นี้

๓.๔ การเตรียมการตรวจสอบสภาพประชาชนโดยรอบโครงการเหมืองแร่หินปูน ภายใต้กองทุนเฝ้าระวัง สภาพเหมืองแร่หินปูนเพื่ออุตสาหกรรมเคมี ประจำปี ๒๕๖๑

เลขาฯ สำหรับการตรวจสอบสภาพประชาชนโดยรอบโครงการเหมืองแร่หินปูน ประจำปี ๒๕๖๐ ที่ผ่านมานั้น มีประชาชนเข้าร่วมตรวจสอบสภาพ ดังนี้

- บ้านแม่จาง เข้าตรวจ ๕๔ คน พบผู้ที่อยู่ในกลุ่มเสี่ยง ๑ คน
- บ้านขวงม่วง เข้าตรวจ ๙๔ คน พบผู้ที่อยู่ในกลุ่มเสี่ยง ๔ คน
- บ้านห้วยคิง เข้าตรวจ ๕ คน ไม่พบผู้ที่อยู่ในกลุ่มเสี่ยง

คุณแสงจันทร์ฯ อยากทราบความชัดเจนในเรื่องของรายการตรวจสอบสภาพ เพื่อทำความเข้าใจกับชาวบ้านว่าต้องตรวจ อะไรบ้าง เช่น ต้องอดข้าว อดน้ำ หรือไม่ อย่างไร

เลขาฯ ในการตรวจสอบสภาพของโครงการไม่ต้องอดน้ำหรืออดอาหาร

คุณเกษศิริจันทร์ฯ เนื่องจากปีนี้ไม่มีเงินสำหรับตรวจสอบสภาพจำนวนมาก สามารถตรวจได้เกือบ ๑,๐๐๐ คน จึงอยาก สอบถามคณะกรรมการว่าจะเปิดให้ประชาชนเข้าตรวจได้ทุกกลุ่มหรือไม่ หรือต้องกำหนดกลุ่มเสี่ยง หรือกลุ่มผู้สูงอายุเข้าตรวจก่อน และจะขอที่ประชุมพิจารณาว่าจะขอให้ประชาชนที่อยู่ในบ้านทางสูง เข้าตรวจด้วยได้หรือไม่ เนื่องจากกองทุนสภาพของโครงการเหมืองแร่หินปูนนั้นมีเงินจำนวนน้อย ทำให้โควตาของผู้เข้ารับการตรวจสอบสภาพมีน้อย จึงอยากขอให้บ้านทางสูงเข้ามาร่วมตรวจด้วยได้ หรือไม่

คุณแสงจันทร์ฯ เกรงว่าถ้าเปิดให้บ้านทางสูงเข้ามาร่วมตรวจด้วยจะเป็นการไม่ยุติธรรมกับหมู่บ้านที่เหลือ และ อาจจะทำให้บ้านอื่นๆในพื้นที่ใกล้เคียง เรียกร้องเพื่อให้ได้สิทธิเท่ากับบ้านทางสูง กลัวจะเป็นปัญหา ในอนาคต

คุณรัตน์ฯ เห็นด้วยกับคุณแสงจันทร์ และเนื่องจากเงินกองทุนที่ได้แต่ละปีไม่เท่ากัน เกรงว่าหากในอนาคตได้งบ น้อยลงแล้วจะทำให้มีปัญหา

คุณวิวัฒน์ฯ ส่วนตัวมองว่าควรนำชาวบ้าน บ้านทางสูงมาร่วมตรวจด้วยเนื่องจากบ้านทางสูงอยู่ในพื้นที่ใกล้เคียง เช่นกัน ในส่วนของงบประมาณนั้นหากปีไหนงบน้อยก็ตรวจ ๓ บ้าน แต่ถ้าปีไหนงบมากก็ตรวจขยาย ไปยังหมู่บ้านข้างเคียง เพื่อเก็บข้อมูลไว้เป็นฐานข้อมูลในอนาคตได้

คุณรัตน์ฯ กำหนดตำบลนาสักก็ฝากข้อเสนอมาว่าอยากให้คณะกรรมการรับตรวจหมู่บ้านข้างๆ หมู่บ้านแม่จาง และบ้านขวงม่วงเพิ่มสัก ๒ - ๓ หมู่บ้าน เช่นกัน

คุณศศิธรฯ หากเปิดให้ทางหมู่บ้านข้างเคียงมาตรวจจะต้องดูแลหลายปัจจัย เนื่องจากไม่มีผู้ดูแลหรือผู้แทนจาก เจ้าของพื้นที่ ที่ต้องการนำเข้ามาในกลุ่ม และการบริหารจัดการจะซับซ้อนขึ้น ตั้งแต่การรับผลตรวจ การรายงานผลตรวจ และการส่งต่อผู้ป่วยในแต่ละเขตพื้นที่เข้าทำการรักษาต่อ เป็นต้น

คุณเกษศิริจันทร์ฯ ในส่วนผู้ดูแลมีคนจากทางกองทุนชนสัมพันธ์โรงไฟฟ้าแม่เมาะดูแลอยู่ แต่ก็ต้องบูรณาการกับทาง โรงไฟฟ้าจะได้จำนวนมากกว่านี้ ปีนี้คงต้องรอไปก่อน ให้คนที่อยู่ในพื้นที่ที่ตรวจก่อนก็ได้ แล้วจะ เปิดรับคนตรวจสอบสภาพแบบไม่จำกัดกลุ่มหรือไม่

คุณแสงจันทร์ฯ ทำการประกาศให้ชาวบ้านทราบไปแล้วว่าผู้สนใจสามารถเข้ามาลงชื่อตรวจสุขภาพได้เลย แต่ที่ผ่านมายังไม่ค่อยมีคนเข้ามาลงชื่อเลย

คุณวิวัฒน์ฯ หากเป็นเช่นนั้นทำไมไม่เอาโคเวต้าที่เหลือไปแบ่งให้หมู่บ้านข้างเคียงเข้ามาตรวจด้วย เพื่อจะได้ไม่เสียโอกาส

คุณมานีฯ เสนอว่าหากเปิดให้บ้านข้างเคียงเข้ามาตรวจได้ แต่ควรกำหนดกลุ่มอายุของผู้ที่จะมาตรวจด้วย

ประธานฯ สรุปรว่าขอให้ตรวจแบบเดิมไปก่อน ลำดับต่อไปเป็นเรื่องของการกำหนดอายุของกลุ่มเป้าหมาย

คุณมานีฯ ขอให้ไม่กำหนดได้หรือไม่

ประธานฯ สามารถทำได้ ขอสรุปว่ารายชื่อผู้ที่จะเข้ามาตรวจสุขภาพไม่มีการกำหนดกลุ่มเป้าหมาย

คุณเกษศิริณทร์ฯ ผวก อสม.ช่วยดู ผู้ที่อยู่ในกลุ่มเสี่ยงจากปีที่แล้วให้เข้ามาตรวจด้วย ส่วนรายชื่อทางเลขาฯ ได้มอบให้เรียบร้อยแล้ว

เลขาฯ สรุปรการตรวจสุขภาพยังคงเดิมคือ ประชาชนบ้านแม่จาง บ้านช่วงม่วง และบ้านห้วยคิง โคเวต้าไม่เกิน ๑,๐๐๐ คน ขอทางผู้ใหญ่บ้าน และ ผู้แทน อสม. ช่วยประชาสัมพันธ์โครงการตรวจสุขภาพให้ประชาชนรับทราบด้วย โดยมีรายการตรวจสุขภาพดังนี้

รายการตรวจ
1. การซักประวัติ/คัดกรองเบื้องต้น <ul style="list-style-type: none">- แบบสัมภาษณ์ประวัติการเจ็บป่วย- ชั่งน้ำหนัก, วัดส่วนสูง, วัดรอบเอว- คำนวณดัชนีมวลกาย
2. วัดความดันโลหิต, จับชีพจร, วัดอัตราหายใจ, ประเมินความเครียด
3. ตรวจร่างกายทั่วไป โดยแพทย์/พยาบาลวิชาชีพที่ผ่านการอบรมฯ
4. ถ่ายภาพรังสีทรวงอก (Chest X-Ray)
5. เจาะเลือด - เพื่อตรวจความสมบูรณ์ของเม็ดเลือด (CBC)
6. สรุปรายงานผลการตรวจเป็นเล่มใหญ่รายบุคคลรวม แยกรายหมู่บ้าน

ในลำดับต่อไปขอหารือเกี่ยวกับสถานที่ตรวจสุขภาพสำหรับบ้านแม่จาง บ้านช่วงม่วง และบ้านห้วยคิงด้วย

ที่ประชุมมีมติเลือก วัดห้วยคิง สำหรับตรวจประชาชนบ้านห้วยคิง และโรงเรียนบ้านแม่จาง สำหรับตรวจประชาชน บ้านแม่จาง และบ้านช่วงม่วง

คุณแสงจันทร์ฯ ขอรายละเอียดการใช้อุปกรณ์ และสถานที่ด้วย

เลขาฯ ค่าสถานที่และค่าน้ำค่าไฟ ๒,๐๐๐ บาท ค่าจัดสถานที่ ๑,๐๐๐ บาท ค่าน้ำดื่ม ๕๐๐ และขอสม. ช่วยงาน ๒ คน โดยมีค่าตอบแทนคนละ ๓๐๐ บาท

ที่ประชุมรับทราบ

๓.๕ ติดตามความคืบหน้าโครงการ ภายใต้กองทุนพัฒนาหมู่บ้านรอบพื้นที่เหมืองแร่หินปูน ประจำปี

๒๕๖๑

เลขาฯ ขอติดตามความคืบหน้าโครงการพัฒนาหมู่บ้านฯ โดยให้ผู้ดูแลโครงการนำเสนอความคืบหน้าดังต่อไปนี้

➤ บ้านแม่จาง นำเสนอโดย ผู้ใหญ่ รัตน์ อุหม่อง และคุณครูกรรณิการ์ ต๊ะสิทธิ์

ลำดับ	โครงการ	การดำเนินงาน	งบประมาณ (บาท)
๑.	คัดแยกขยะเปียกโดยใช้ไส้เดือน	จัดซื้ออุปกรณ์สำหรับเลี้ยงไส้เดือนดังนี้ บ่อซีเมนต์ จำนวน ๒๐๐ บ่อ พันธุ์ไส้เดือน AF จำนวน ๑๐๐ กิโลกรัม และขี้วัวแห้งจำนวน ๒๐๐ ถู สำหรับชาวบ้าน ๒๐๐ ครัวเรือน เมื่อวันที่ ๑๕ สิงหาคม ๒๕๖๑ และได้ดำเนินการเลี้ยงไส้เดือนในบ่อซีเมนต์เรียบร้อยแล้ว	๑๓๕,๖๒๕ (ใช้หมด)
๒.	ปลูกผักสวนครัวรั้วกินได้	จัดซื้อปุ๋ยหมักจำนวน ๕ ตัน เพื่อใช้สำหรับจัดเตรียมปลูกพืชผักสวนครัว เมื่อวันที่ ๒๐ สิงหาคม ๒๕๖๑ และได้เริ่มดำเนินการปลูกผักสวนครัวแล้ว	๖๗,๕๐๐ (เหลือ ๕๐,๖๒๕ บาท)
๓.	จัดซื้อเครื่องพ่นยากันยุงและอุปกรณ์สำหรับ อสม.	จัดซื้ออุปกรณ์ได้แก่ เครื่องพ่นหมอกควัน ๑ เครื่อง น้ำยากำจัดยุง ๔ ขวด และชุดป้องกันสารเคมี ๓ ชุด เมื่อวันที่ ๑๖ สิงหาคม ๒๕๖๑ และได้ดำเนินการฉีดพ่นยากันยุงโดยใช้เครื่องพ่นหมอกควันในชุมชนไปแล้ว	๖๖,๘๗๕ (ใช้หมด)
๔.	จัดจ้างครูพี่เลี้ยงระดับปฐมวัย	ทำการจ้างครูพี่เลี้ยงในโครงการจัดจ้างครูพี่เลี้ยงระดับปฐมวัยไปแล้วเมื่อวันที่ ๔ มิถุนายน ๒๕๖๑	๖๐,๐๐๐ (ใช้หมด)

➤ บ้านช่วงม่วง นำเสนอโดย ผู้ใหญ่ ณรงค์เดช วงศ์อ้าย

ลำดับ	โครงการ	การดำเนินงาน	งบประมาณ (บาท)
๑.	ปรับปรุงซ่อมแซมศาลาชุมชน บ้านช่วงม่วง	นางบที่ได้อำนาจช่างก่อสร้างในหมู่บ้านเพื่อซ่อมหลังคาที่ชำรุด ก่อฉาบอิฐบล็อกคั่นห้องเก็บของ เทพื้นคอนกรีตและเทพุตบาท	๑๕๐,๐๐๐ (ใช้หมด)
๒.	จัดซื้อเก้าอี้นั่งอย่างหนาประจำสถานบ้านช่วงม่วง	ดำเนินการจัดซื้อเก้าอี้อย่างหนาจำนวน ๓๔๐ ตัว และส่งมอบแล้วเสร็จเมื่อวันที่ ๑๘ มิถุนายน ๒๕๖๑	๑๒๐,๐๐๐ (ใช้หมด)

➤ บ้านห้วยคิง นำเสนอโดย ผู้ใหญ่ แสงจันทร์ มูลขาว

ลำดับ	โครงการ	การดำเนินงาน	งบประมาณ (บาท)
๑.	เพื่อนเยี่ยมเพื่อนดูแลสุขภาพชมรมผู้สูงอายุ	ดำเนินการเยี่ยมผู้ป่วยจำนวน ๑๑ ราย และจัดกิจกรรมรดน้ำดำหัวผู้สูงอายุประจำปี ๒๕๖๑	๒๐,๐๐๐ (เหลือ ๕,๐๐๐)
๒.	ทำไม้กวาดอ่อน (ดอกหญ้า)	นางบประมาณไปจัดซื้ออุปกรณ์สำหรับทำไม้กวาดอ่อนเพื่อนำไปจำหน่ายในชุมชนและหมู่บ้านใกล้เคียง	๒๐,๐๐๐ (ใช้หมด)
๓.	จัดซื้อวัสดุอุปกรณ์ อสม.	จัดซื้อเครื่องวัดความดัน ๕ เครื่อง เครื่องเจาะน้ำตาลในเลือด ๕ เครื่อง และเครื่องชั่งน้ำหนัก ๔ เครื่อง โดยนำ	๒๐,๐๐๐ (ใช้หมด)

		อุปกรณ์ทั้งหมดมาใช้สำหรับคัดกรองกลุ่มเสี่ยงที่มีอายุ ๑๕ ปีจนถึง ๖๐ ปี	
๔.	สานเสื่อเทปสี และ ตะกร้า	จัดอบรม โครงการ สานเสื่อเทปสี และตะกร้า เมื่อวันที่ ๗ กรกฎาคม ๒๕๖๑ โดยมีผู้เข้าร่วมโครงการ ๒๒ คน เป็นการสร้างงานและสร้างอาชีพให้คนในชุมชนที่ว่างงาน	๒๐,๐๐๐ (ใช้หมด)

ที่ประชุมรับทราบ

ระเบียบวาระที่ ๔ วาระอื่นๆ

๔.๑ พิจารณาโครงการภายใต้กองทุนพัฒนาหมู่บ้านรอบพื้นที่เหมืองแร่หินปูน ประจำปี ๒๕๖๑ ของบ้านห้วยคิง

เลขาฯ ทางบ้านห้วยคิง ต้องการนำเสนอโครงการพัฒนาหมู่บ้านเพื่อพิจารณาเพิ่มเติม อีก ๒ โครงการ

คุณแสงจันทร์ฯ ขอเชิญคุณวิวัฒน์ฯ นะเสนอโครงการ

คุณวิวัฒน์ฯ โครงการที่ ๑ โครงการขุดลอกรางระบายน้ำ ที่จริงแล้วอยู่ในความรับผิดชอบของท้องถิ่น แต่ทางท้องถิ่นไม่ได้เล็งเห็นความสำคัญของเรื่องนี้ ไม่มีการขุดลอกรางระบายน้ำ เมื่อเวลาผ่านไป จึงทำให้ดินตะกอน ซังอยู่ทำให้น้ำไม่ระบาย และก่อให้เกิดกลิ่นเน่าเสียตามมา จึงของบประมาณเพื่อแก้ปัญหา และ โครงการที่ ๒ เป็นโครงการ กำจัดวัชพืชบริเวณลำคลองห้วยคิง - ห้วยทราย จึงขอเสนอโครงการเพื่อพิจารณา

คุณทรงศิลป์ฯ ให้ข้อมูลรายละเอียดเพิ่มเติมสำหรับ เส้นทาง ห้วยคิง - หางฮุ้ง - ห้วยเป็ด ที่ต้องกำจัดวัชพืชนั้น ทาง กฟผ. ได้มีโครงการช่วยกำจัดวัชพืชเป็นประจำทุกปีอยู่แล้ว

คุณเกษศิริฯ หากคุณวิวัฒน์ต้องการของงบประมาณเพื่อทำโครงการ ที่ประชุมเห็นชอบหรือไม่

ที่ประชุมเห็นชอบ

เลขาฯ ขอแจ้งว่าหากมีการจ้างงานหรือซื้อวัสดุอุปกรณ์ต่างๆ ขอให้เจ้าของโครงการรวบรวมหลักฐานการจ่ายเงินหรือใบเสร็จรับเงินไว้ด้วยทุกครั้ง เมื่อมีการตรวจสอบในอนาคต

๔.๒ ความคืบหน้าการดำเนินโครงการหมู่บ้านจัดการสุขภาพบ้านแม่จาง-ช่วงม่วง ตำบลนาสัก ซึ่งใช้งบประมาณจากกองทุนเฝ้าระวังสุขภาพ (เดิม) ภายใต้งบประมาณ ๔๓,๘๐๐ บาท โดยทาง รพ.สต. บ้านใหม่รัตนโกสินทร์

เลขาฯ ขอติดตามความคืบหน้าโครงการของ รพ.สต.บ้านใหม่รัตนโกสินทร์ จาก คุณศศิธร ศรีวิไลนุรักษ์

คุณศศิธรฯ รายงานความคืบหน้าการดำเนินงานของ โรงพยาบาลส่งเสริมสุขภาพตำบลบ้านใหม่รัตนโกสินทร์ ต่อเนื่องจากการตรวจสุขภาพประจำปี ๒๕๖๐ เนื่องจากพบว่า ภาวะเสี่ยงของประชาชนบ้าน แม่จาง - ช่วงม่วง มีปัจจัยเสี่ยงด้านสุขภาพโดยมีค่าดัชนีมวลกายเข้าเกณฑ์น้ำหนักตัวเกินมาตรฐาน ๒๕ ราย คิดเป็นร้อยละ ๒๗.๗ ค่าความดันโลหิตสูงเกินค่ามาตรฐาน จำนวน ๕๔ ราย คิดเป็นร้อยละ ๓๖.๓๔ และมีแนวโน้มเพิ่มมากขึ้น โดยภาวะเสี่ยงหลักเกิดจากพฤติกรรมการกิน จึงจัดกิจกรรมเพื่อส่งเสริมสุขภาพดังนี้

- นำผู้อยู่ในกลุ่มเสี่ยงจากบ้านแม่จางและบ้านช่วงม่วงมาเข้าโครงการส่งเสริมสุขภาพปรับเปลี่ยนพฤติกรรมกลุ่มที่มีภาวะเสี่ยงต่อการเกิดโรคเบาหวาน, ความดันโลหิตสูง CKD

- ส่งเสริมบทบาทของภาคีเครือข่ายด้านสุขภาพในชุมชน กิจกรรมเสริมสร้างศักยภาพแกนนำครอบครัวและร้านค้าชุมชนเพื่อการปรับเปลี่ยนพฤติกรรมสุขภาพของคนในชุมชน (เป้าหมายหมู่บ้านละ ๔๐ หลังคาเรือน รวม ๘๐ หลังคาเรือน)
- อบรมร้านค้า แม่บ้าน หรือคนปรุงอาหารในครอบครัวให้ใช้วัตถุดิบที่ไม่ใช่อาหารหวาน มัน เค็ม หรือลดเหล้าในงานศพ งดเหล้าวันพระ วันเข้าพรรษา หรือกินเจวันพระ เป็นต้น
- กิจกรรมสอดส่องร้านค้าและครัวของชุมชน ฝ้าระวังร้านค้า และการใช้ผลิตภัณฑ์ของคนในชุมชน เช่น เก็บตัวอย่างยาไปตรวจที่ศูนย์เตือนภัยของ รพ.สต. หรือให้ให้อสม.ตรวจสารปนเปื้อนในอาหาร
- ติดตามกลุ่มเสี่ยงว่ามีอาการดีขึ้นหรือ มีการเปลี่ยนแปลงอย่างไร
- จัดกิจกรรมแลกเปลี่ยน เรียนรู้โดยคณะกรรมการขับเคลื่อนหมู่บ้านจัดการฯ

และมีกิจกรรมที่อยู่ระหว่างดำเนินการ ระยะที่ ๒ คือ จัดเวทีสรุปผลการดำเนินงานการถอดบทเรียนแก่คณะกรรมการและผู้เกี่ยวข้อง และสนับสนุนกิจกรรมส่งเสริมบทบาทของภาคีเครือข่ายด้านสุขภาพในชุมชน เพื่อคัดเลือกบุคคลต้นแบบ ๑๐ - ๑๕ คน จากการดำเนินการใช้งบประมาณไปทั้งสิ้น ๓๒,๔๐๐ บาท คงค้างเบิกอีก ๑๑,๔๐๐ บาท

คุณเกษศิริจันทร์ฯ ขอรวบรวมรายชื่อผู้ที่จะเข้าตรวจสุขภาพมาส่งให้ก่อนที่จะถึงวันตรวจสุขภาพ เพื่อทางทีมแพทย์จะได้เตรียมอุปกรณ์ตรวจให้เพียงพอ

คุณรัตน์ฯ เนื่องจากช่วงนี้ติดฤดูเก็บเกี่ยว ขอเสนอให้ส่งรายชื่อภายในสิ้นเดือนตุลาคม

คุณศุภชัยฯ เนื่องจากเป็นผู้ดูแลกองจิตอาสาประจำตำบลนาสัก ได้ลงพื้นที่ ๙ หมู่บ้าน พบปัญหาส่วนใหญ่เกี่ยวกับเรื่องน้ำเพื่ออุปโภค - บริโภค และ ถนน

ประธานฯ ผู้ใดต้องการสอบถามหรือเสนอเรื่องใดเพิ่มเติมหรือไม่

คุณแสงจันทร์ฯ สอบถามว่าจะเปิดปีงบประมาณใหม่เมื่อไหร่ เนื่องจากจะได้เอาเข้าที่ประชุมหมู่บ้านเพื่อเสนอโครงการในปีถัดไป

เลขาฯ จะมีการพิจารณาโครงการภายในสิ้นปี แล้วคาดการณ์ว่าจะเปิดปีงบประมาณประมาณ เดือน กุมภาพันธ์ - มีนาคม ๒๕๖๒

ประธานฯ แนะนำว่า ช่วงเดือนธันวาคมสามารถหารือในที่ประชุมได้เลย

คุณเกษศิริจันทร์ฯ เงินกองทุนจะเข้าช่วงเดือนมกราคม

คุณศศิธรฯ ขอรหัสหรือในที่ประชุมในการจัดตั้งกลุ่มไลน์เพื่อปรึกษาหารือนอกรอบ หรือเพื่อการติดต่อประสานงานที่รวดเร็วขึ้น และหากบางคนไม่สามารถมาร่วมประชุมได้ ก็สามารถสอบถามติดตามในไลน์กลุ่มได้

คุณเกษศิริจันทร์ฯ ขอน้องมินท์ นุชจรินทร์ฯ ช่วยจัดการเรื่องนี้ด้วย

ปิดประชุมเวลา ๑๕.๔๕ น.

นางสาวศิริกัลยา สุทธิวัฒน์ บันทึกการประชุม
 นายประจวบ ดอนคำมูล ตรวจทาน

เอกสารแนบ ๔

สำเนาบัญชีกองทุนเผื่อสำรองสุขภาพเหมืองหินปูน
สำเนาบัญชีกองทุนพัฒนาหมู่บ้านรอบพื้นที่เหมืองแร่หินปูน
สำเนาบัญชีกองทุนฟื้นฟูสภาพพื้นที่จากการทำเหมืองหินปูน

สำนักงาน รหัสสาขา 500
Office

บัญชีเลขที่ 500-0-38841-0
Account No.

สาขาแม่เมาะ

ชื่อบัญชี
Account Name

กพผ. (กองทุนพัฒนาหมู่บ้านรอบพื้นที่
เหมืองงแร่หินปูน)



ลายมือชื่อผู้มีอำนาจ
Authorized Signature

SA I 1476049



SA I 1476049

วันที่ DATE	สาขา ORG. BR.	คำย่อ CODE	ถอน WITHDRAWAL	ฝาก DEPOSIT	คงเหลือ BALANCE	เจ้าหน้าที่ STAFF ID.
29/09/60	500	B/P			*****0.00	22118 1
29/09/60	500	SDTRC	+++++++500,000.00		*****500,000.00	22118 2
31/12/60	0	IIPS	+++++++643.84		*****500,643.84	9400 3
19/01/61	500	SDTRC	+++++++500,000.00		*****1,000,643.84	22118 4
24/01/61	500	SWCH	-----6,350.00		*****994,293.84	20824 5
20/03/61	500	SWCH	-----2,785.00		*****991,508.84	420055 6
25/05/61	500	SWCH	-----3,500.00		*****988,008.84	510158 7
01/06/61	500	SWCH	-----663,125.00		*****324,883.84	21016 8
01/06/61	500	SDCH	+++++++21,372.50		*****346,256.34	21016 9
08/06/61	500	SDTRC	-----16,875.00		*****329,381.34	412107 10
27/06/61	500	SDCH	+++++++1,000.00		*****330,381.34	420055 11
30/06/61	0	IIPS	+++++++2,069.13		*****332,450.47	9400 12
14/11/61	500	SDTRC	-----220,000.00		*****112,450.47	510158 13
14/11/61	500	SWCH	-----2,490.00		*****109,960.47	510158 14

สำนักงาน รหัสสาขา 500
Office

บัญชีเลขที่ 500-0-38840-2
Account No.

สาขาแม่เมาะ

ชื่อบัญชี
Account Name

กฟผ.

(กองทุนเข้าระวางสุขภาพเมืองแร่หินปูน)



ธนาคารกรุงไทย
KRUNGTHAI BANK



ลายมือชื่อผู้มีอำนาจลงนาม
Authorized Signature

SA I 1476048



SA I 1476048

วันที่ DATE	สาขา ORG. BR.	คำย่อ CODE	ถอน WITHDRAWAL	ฝาก DEPOSIT	คงเหลือ BALANCE	เจ้าหน้าที่ STAFF ID.
29/09/60	500	D/P			*****0.00	22118 1
29/09/60	500	SDTRC		+++++++200,000.00	*****200,000.00	22118 2
31/12/60	0	IIPS		+++++++257.53	*****200,257.53	9400 3
19/01/61	500	SDTRC		+++++++227,325.18	*****427,582.71	22118 4
24/01/61	500	SWCH	-----6,350.00		*****421,232.71	20824 5
30/03/61	500	SWCH	-----2,785.00		*****418,447.71	420055 6
27/05/61	500	SWCH	-----3,500.00		*****414,947.71	510158 7
01/06/61	500	SDCH		+++++++1,372.50	*****416,320.21	21016 8
08/06/61	500	SWCH	-----20,000.00		*****396,320.21	412107 9
30/06/61	0	IIPS		+++++++978.74	*****397,298.95	9400 10
16/10/61	500	SWCH	-----7,000.00		*****390,298.95	412107 11
05/11/61	500	SWCH	-----20,000.00		*****370,298.95	420055 12
14/11/61	500	SDCH		+++++++4,310.00	*****374,608.95	412107 13
						14

สำนักงาน รหัสสาขา 500
Office

บัญชีเลขที่ 500-0-38842-9
Account No.

สาขาแม่เมาะ

ชื่อบัญชี
Account Name

กพพ. (กองทุนฟื้นฟูสภาพพื้นที่จากการทำ
เหมืองแร่หินปูน)



ลายมือชื่อผู้มีอำนาจลงนาม
Authorized Signature

SA I 1476057



SA I 1476057

วันที่ DATE	สาขา ORG. BR.	คำย่อ CODE	ถอน WITHDRAWAL	ฝาก DEPOSIT	คงเหลือ BALANCE	เจ้าหน้าที่ STAFF ID.
29/09/60	500	B/F			*****0.00	22118 1
29/09/60	500	SDTRC		+++++++20,000.00	*****20,000.00	22118 2
31/12/60	0	IIPS		+++++++25.75	*****20,025.75	9400 3
19/01/61	500	SDTRC		+++++++50,000.00	*****70,025.75	22118 4
30/06/61	0	IIPS		+++++++161.30	*****70,187.05	9400 5
31/12/61	0	IIPS		+++++++176.91	*****70,363.96	9400 6
						7
						8
						9
						10
						11

เอกสารแนบ ๕

แผนงานและผลการดำเนินโครงการพัฒนาหมู่บ้าน
รอบพื้นที่เหมืองแร่หินปูน ประจำปี ๒๕๖๑
และ ภาพถ่ายการดำเนินกิจกรรม

แผนและผลการดำเนินงานโครงการพัฒนาหมู่บ้านรอบพื้นที่เหมืองแร่หินปูน ประจำปี ๒๕๖๑

กิจกรรม	ปี 2561												ปี 2562			ผู้รับผิดชอบ	
	ม.ค.	ก.พ.	มี.ค.	เม.ย.	พ.ค.	มิ.ย.	ก.ค.	ส.ค.	ก.ย.	ต.ค.	พ.ย.	ธ.ค.	ม.ค.	ก.พ.	มี.ค.		
1. การประชุมพิจารณาแผนการดำเนินงาน 2561 และคัดเลือกโครงการพัฒนาหมู่บ้านของแต่ละตำบล	Plan				Actual												คณะกรรมการฯ
2. ดำเนินกิจกรรมโครงการพัฒนาฯ (ประชุมพิจารณาโดยคณะกรรมการฯ แต่ละตำบล)	Plan	Plan	Plan	Plan	Actual	Actual	Actual	Actual	Actual	Actual							คณะกรรมการฯ
3. ประชุมติดตามความคืบหน้าโครงการพัฒนาฯ						Plan				Actual							คณะกรรมการฯ
4. ประชุมเพื่อสรุปผลการดำเนินงาน										Plan			Actual				คณะกรรมการฯ
5. จัดทำรายงานสรุปผลการดำเนินงานส่งให้หน่วยงานราชการ											Plan		Actual				หน่วยงานตรวจสอบ

หมายเหตุ ■ Plan
■ Actual

ภาพถ่ายการดำเนินกิจกรรมตามโครงการพัฒนาหมู่บ้านรอบพื้นที่เหมืองแร่ ประจำปี ๒๕๖๑
 ประมวลภาพ กิจกรรมโครงการบ้านแม่จาง หมู่ ๑ ตำบลนาสัก



กิจกรรมโครงการคัดแยกขยะเปียกโดยใช้ไส้เดือน



กิจกรรมโครงการปลูกผักสวนครัวรั้วกินได้



กิจกรรมโครงการจัดซื้อเครื่องพ่นยากันยุง และอุปกรณ์สำหรับ อสม.

 เล่มที่ 12ก 87568 เลขที่ 16

ใบเสร็จรับเงิน

ในรายการสำนักงานคณะกรรมการการศึกษาขั้นพื้นฐาน
 ที่ทำการ โรงเรียนนันทนเสาว
 วันที่ 4 เดือน มิถุนายน พ.ศ. 2561
 ได้รับเงินจาก ภาคไฟฟ้าของจังหวัดนครราชสีมา อ.บ้านด่าน
 ตามรายละเอียดดังนี้ ค. ตำบล

รายการ	จำนวนเงิน
<u>เงินโครงการจัดจ้างครูพี่เลี้ยงชุมชน</u>	<u>60,000 -</u>
<u>ค. ตำบล</u>	
รวมบาท	<u>60,000 -</u>

(ตัวอักษร ททท. นันทนเสาว)
 ไว้เป็นการถูกต้องแล้ว
 (ลงชื่อ) _____ ผู้รับเงิน
 (ตำแหน่ง) คทท. การเงินโรงเรียนนันทนเสาว

โครงการจัดจ้างครูพี่เลี้ยงระดับปฐมวัย

ประมวลภาพ กิจกรรมโครงการบ้านช่วงม่วง หมู่ ๘ ตำบลนาสัก



ก่อนปรับปรุง

หลังปรับปรุง

โครงการปรับปรุงซ่อมแซมศาลาสุสานบ้านช่วงม่วง



โครงการจัดซื้อเก้าอี้นั่งอย่างหนาเพื่อมัสยิดสาธารณะประโยชน์ในหมู่บ้าน

ประมวลภาพ กิจกรรมโครงการบ้านห้วยคิง หมู่ ๖ ตำบลแม่เมาะ



โครงการเพื่อนเยี่ยมเพื่อน ดูแลสุขภาพชมรมผู้สูงอายุ



โครงการทำไม้กวาดอ่อน (ดอกหญ้า)



โครงการสนเสื่อเทปสี และตะกร้า



โครงการขุดลอกรางระบายน้ำ บ้านห้วยคิงหมู่ ๖

เอกสารแนบ ๖

แผนงานและผลการดำเนินงานโครงการตรวจสอบสุขภาพประชาชน
โดยรอบโครงการเหมืองแร่หินปูน ภายใต้กองทุนเฟ้าระวัง
สุขภาพเหมืองแร่หินปูนประจำปี ๒๕๖๑
และภาพถ่ายการดำเนินกิจกรรม

แผนและผลการดำเนินงาน โครงการตรวจสุขภาพประชาชน ภายใต้กองทุนเฝ้าระวังสุขภาพประชาชน
รอบพื้นที่เหมืองแร่หินปูน ประจำปี ๒๕๖๑

กิจกรรม	ปี 2561											ปี 2562			ผู้รับผิดชอบ	
	ม.ค.	ก.พ.	มี.ค.	เม.ย.	พ.ค.	มิ.ย.	ก.ค.	ส.ค.	ก.ย.	ต.ค.	พ.ย.	ธ.ค.	ม.ค.	ก.พ.		มี.ค.
1. ประชุมพิจารณาแผนดำเนินงานประจำปี 2561	Plan	Actual														คณะกรรมการฯ
2. รวบรวมรายชื่อผู้ที่ต้องการตรวจสุขภาพ และผู้ต้อง เฝ้าระวังเป็นพิเศษ (กลุ่มที่มีผล X-ray ผิดปกติ)		Plan	Plan	Plan						Actual						คณะกรรมการฯ
3. ทำเรื่องจ้างหน่วยงานตรวจสุขภาพ					Plan					Actual						คณะกรรมการฯ
4. ประชุมเตรียมการจัดโครงการตรวจสุขภาพฯ						Plan				Actual						คณะกรรมการฯ
5. ตรวจสุขภาพประชาชน									Plan	Actual						หน่วยงานตรวจสุขภาพ
6. รวบรวมข้อมูลจัดทำ Data Base ประชุมเพื่อสรุป ผลการดำเนินงาน										Plan			Actual			เหมืองแม่เมาะร่วมกับ หน่วยงานตรวจสุขภาพ
7. จัดทำรายงานสรุปผลการตรวจสุขภาพส่งให้หน่วยงาน ราชการ											Plan			Actual		คณะกรรมการฯ

หมายเหตุ ■ Plan
■ Actual

ภาพถ่ายการดำเนินกิจกรรมตาม โครงการเฝ้าระวังสุขภาพประชาชน ประจำปี ๒๕๖๑



โครงการจัดซื้ออุปกรณ์ สำหรับ อสม. หมู่บ้านห้วยคิง

โครงการตรวจสอบสุขภาพประชาชน บ้านแม่จาง หมู่ ๑ และ บ้านช่วงม่วง หมู่ ๘ ตำบลนาสัก





โครงการตรวจสุขภาพประชาชน บ้านห้วยคิง หมู่ ๖ ตำบลแม่เมาะ





เอกสารแนบ ๗

รายละเอียดบัญชีค่าใช้จ่ายกองทุนพัฒนาหมู่บ้านรอบพื้นที่
เหมืองแร่หินปูน และกองทุนเฝ้าระวังสุขภาพเหมืองแร่หินปูน
ประจำปี ๒๕๖๑

บัญชีควบคุมสมุดธนาคารกรุงไทย สาขาแม่เมาะ เลขที่ 500-0-38841-0

“กฟผ. (กองทุนพัฒนาหมู่บ้านรอบพื้นที่เหมืองแร่หินปูน)”

งบประมาณประจำปี 2561 จำนวนเงิน 500,000 บาท

19 ม.ค. 61	ยอดยกมา	500,643.84	-	500,643.84	• บัญชีเงินฝาก
	รับเงินจาก กฟผ. ประจำปีงบประมาณ 2561	500,000.00	-	1,000,643.84	• บัญชีเงินฝาก
	รวม	1,000,643.84	-	1,000,643.84	คงเหลือตามบัญชี 1,000,643.84 บาท
24 ม.ค. 61	ยอดยกมา	1,000,643.84	-	1,000,643.84	• บัญชีเงินฝาก
	เบิกค่าเบี้ยประชุม และค่าอาหารว่าง 23 ม.ค. 61 และย้อนหลังวันที่ 10 ต.ค. 60	-	6,350.00	994,293.84	• บัญชีเงินฝาก
	รวม	1,000,643.84	6,350.00	994,293.84	คงเหลือตามบัญชี 994,293.84 บาท
25 ม.ค. 61	ยอดยกมา	994,293.84	-	994,293.84	• บัญชีเงินฝาก
	เงินสดคงเหลือ วันที่ 23 ม.ค. 61	450.00	-	994,743.84	• บัญชีเงินฝาก+เงินสดคงเหลือ
	รวม	994,743.84	-	994,743.84	คงเหลือตามบัญชี 994,293.84 บาท
20 มี.ค. 61	ยอดยกมา	994,743.84	-	994,743.84	• บัญชีเงินฝาก+เงินสดคงเหลือ
	เบิกค่าเบี้ยประชุม และค่าอาหารว่าง วันที่ 28 มี.ค. 61 (2,785 บาท) + เงินสดคงเหลือ 450 บาท	-	3,235.00	991,508.84	• บัญชีเงินฝาก+เงินสดคงเหลือ
	รวม	994,743.84	3,235.00	991,508.84	คงเหลือตามบัญชี 991,508.84 บาท
29 มี.ค. 61	ยอดยกมา	991,508.84	-	991,508.84	• บัญชีเงินฝาก+เงินสดคงเหลือ
	เงินสดคงเหลือ วันที่ 28 มี.ค. 61	482.50	-	991,991.34	• บัญชีเงินฝาก+เงินสดคงเหลือ
	รวม	991,991.34	-	991,991.34	คงเหลือตามบัญชี 991,508.84 บาท
21 พ.ค. 61	ยอดยกมา	991,991.34	-	991,991.34	• บัญชีเงินฝาก+เงินสดคงเหลือ
	เบิกค่าเบี้ยประชุม และค่าอาหารว่าง วันที่ 22 พ.ค. 61 (3,500 บาท) + เงินสดคงเหลือ 482.50 บาท	-	3,982.50	988,008.84	• บัญชีเงินฝาก+เงินสดคงเหลือ
	รวม	991,991.34	3,982.50	988,008.84	คงเหลือตามบัญชี 988,008.84 บาท
23 พ.ค. 61	ยอดยกมา	988,008.84	-	988,008.84	• บัญชีเงินฝาก+เงินสดคงเหลือ
	เงินสดคงเหลือ วันที่ 22 พ.ค. 61	1,372.50	-	989,381.34	• บัญชีเงินฝาก+เงินสดคงเหลือ
	รวม	989,381.34	-	989,381.34	คงเหลือตามบัญชี 988,008.84 บาท

1 มิ.ย. 61	ยอดยกมา เบิกเงินเพื่อเตรียมโอนเข้าบัญชีโครงการของทั้ง 3 หมู่บ้าน - โครงการบ้านช่วงม่วง = 270,000 บาท - โครงการบ้านแม่จาง = 253,125 บาท - โครงการบ้านห้วยคิง = 60,000 บาท รวม	989,381.34 - รวม 989,381.34	- 643,125.00 รวม 643,125.00	989,381.34 346,256.34 รวม 346,256.34	• บุกบัญชีเงินฝาก+นำเงินสดคงเหลือไปฝากรวมกับบัญชีแล้ว • บุกบัญชีเงินฝาก + ใบฝากเงิน คงเหลือตามบัญชี 346,256.34 บาท
8 มิ.ย. 61	ยอดยกมา เบิกเงินเพื่อเตรียมโอนเข้าบัญชีโครงการของบ้านแม่จาง (เพิ่มเติม) รวม	346,256.34 - รวม 346,256.34	- 16,875.00 รวม 16,875.00	346,256.34 329,381.34 รวม 329,381.34	• บุกบัญชีเงินฝาก • บุกบัญชีเงินฝาก + ใบฝากเงิน คงเหลือตามบัญชี 329,381.34 บาท
27 มิ.ย. 61	ยอดยกมา ฝากเงินสดคงเหลือจากโครงการซื้อแก้อื้อบ้านช่วงม่วง รวม	329,381.34 1,000.00 รวม 330,381.34	- - รวม -	329,381.34 330,381.34 รวม 330,381.34	• บุกบัญชีเงินฝาก • บุกบัญชีเงินฝาก + ใบฝากเงิน คงเหลือตามบัญชี 330,381.34 บาท
30 มิ.ย. 61	ยอดยกมา ได้รับดอกเบี้ยจากธนาคาร รวม	330,381.34 2,069.13 รวม 332,450.47	- - รวม -	330,381.34 332,450.47 รวม 332,450.47	• บุกบัญชีเงินฝาก • บุกบัญชีเงินฝาก คงเหลือตามบัญชี 332,450.47 บาท
14 พ.ย. 61	ยอดยกมา เบิกเงินเพื่อโอนเข้าบัญชีโครงการของบ้านห้วยคิงที่ได้รับอนุมัติเมื่อวันที่ 24 ตค 61 เบิกค่าเบี้ยประชุมเมื่อวันที่ 24 ตค 61 (คืนกองทุนเผื่อรางวัลสุขภาพฯ) รวม	332,450.47 - - รวม 332,450.47	- 220,000.00 2,490.00 รวม 222,490.00	332,450.47 112,450.47 109,960.47 รวม 109,960.47	• บุกบัญชีเงินฝาก • บุกบัญชีเงินฝาก + ใบฝากเงิน • บุกบัญชีเงินฝาก + เสริมรับเงิน คงเหลือตามบัญชี 109,960.47 บาท
31 ธ.ค. 61	ยอดยกมา ได้รับดอกเบี้ยจากธนาคาร รวม	109,960.47 691.66 รวม 110,652.13	- - รวม -	109,960.47 110,652.13 รวม 110,652.13	• บุกบัญชีเงินฝาก • บุกบัญชีเงินฝาก คงเหลือตามบัญชี 110,652.13 บาท

บัญชีควบคุมสมุดธนาคารกรุงไทย สาขาแม่เมาะ เลขที่ 500-0-38107-6

“กฟผ. (กองทุนเฝ้าระวังสุขภาพเหมืองแร่หินปูน)”

งบประมาณประจำปี 2561 จำนวนเงิน 227,325.18 บาท

19 ม.ค. 61	ยอดยกมา รับเงินจาก กฟผ. ประจำปีงบประมาณ 2561	- 227,325.18	-	- 227,325.18	• บัญชีเงินฝาก • บัญชีเงินฝาก
	รวม	227,325.18	-	227,325.18	คงเหลือตามบัญชี 427,582.71 บาท
24 ม.ค. 61	ยอดยกมา เบิกค่าเบี้ยประชุม และค่าอาหารว่าง ย้อนหลังวันที่ 10 ต.ค. 60 และ 23 ม.ค. 61	227,325.18 -	- 6,350.00	227,325.18 220,975.18	• บัญชีเงินฝาก • บัญชีเงินฝาก
	รวม	227,325.18	6,350.00	220,975.18	คงเหลือตามบัญชี 421,232.71 บาท
24 ม.ค. 61	ยอดยกมา เงินสดคงเหลือ วันที่ 23 ม.ค. 61	220,975.18 450.00	-	220,975.18 221,425.18	• บัญชีเงินฝาก • เงินสดคงเหลือ+ใบเสร็จรับเงิน
	รวม	221,425.18	-	221,425.18	คงเหลือตามบัญชี 421,232.71 บาท
20 มี.ค. 61	ยอดยกมา เบิกค่าเบี้ยประชุม และค่าอาหารว่าง วันที่ 28 มี.ค. 61 (2,785 บาท) + เงินสดคงเหลือ 450 บาท	221,425.18 -	- 3,235.00	221,425.18 218,190.18	• บัญชีเงินฝาก • บัญชีเงินฝาก
	รวม	221,425.18	3,235.00	218,190.18	คงเหลือตามบัญชี 418,447.71 บาท
29 มี.ค. 61	ยอดยกมา เงินสดคงเหลือ วันที่ 28 มี.ค. 61	218,190.18 482.50	-	218,190.18 218,672.68	• บัญชีเงินฝาก+เงินสดคงเหลือ • เงินสดคงเหลือ+ใบเสร็จรับเงิน
	รวม	218,672.68	-	218,672.68	คงเหลือตามบัญชี 418,447.71 บาท
21 พ.ค. 61	ยอดยกมา เบิกค่าเบี้ยประชุม และค่าอาหารว่าง วันที่ 22 พ.ค. 61 (3,500 บาท) + เงินสดคงเหลือ 482.50 บาท	218,672.68 -	- 3,982.50	218,672.68 214,690.18	• บัญชีเงินฝาก+เงินสดคงเหลือ • บัญชีเงินฝาก+เงินสดคงเหลือ
	รวม	218,672.68	3,982.50	214,690.18	คงเหลือตามบัญชี 414,947.71 บาท
23 พ.ค. 61	ยอดยกมา ฝากเงินสดคงเหลือวันที่ 22 พ.ค. 61	214,690.18 1,372.50	-	214,690.18 216,062.68	• บัญชีเงินฝาก+เงินสดคงเหลือ • เงินสดคงเหลือ+ใบเสร็จรับเงิน
	รวม	216,062.68	-	216,062.68	คงเหลือตามบัญชี 414,947.21 บาท
8 มิ.ย. 61	ยอดยกมา เบิกเงินเพื่อเตรียมโอนเข้าบัญชีโครงการของบ้านห้วยคิง (โอนเงินเมื่อวันที่ 15 มิ.ย. 61)	216,062.68 -	- 20,000.00	216,062.68 196,062.68	• บัญชีเงินฝาก+นำเงินสดคงเหลือไปฝากรวมกับบัญชีแล้ว • บัญชีเงินฝาก + ใบฝากเงิน
	รวม	216,062.68	20,000.00	196,062.68	คงเหลือตามบัญชี 396,320.21 บาท

30 มิ.ย. 61	ยอดยกมา ได้รับดอกเบี้ยจากธนาคาร	196,062.68 978.74	- -	196,062.68 197,041.42	• บุคบัญชีเงินฝาก • บุคบัญชีเงินฝาก
	รวม	197,041.42	-	197,041.42	คงเหลือตามบัญชี 397,298.95 บาท
16 ต.ค. 61	ยอดยกมา เบิกค่าเบี้ยประชุม และค่าอาหารว่าง วันที่ 24 ต.ค. 61	197,041.42 -	- 7,000.00	197,041.42 190,041.42	• บุคบัญชีเงินฝาก • บุคบัญชีเงินฝาก+เงินสดคงเหลือ
	รวม	197,041.42	7,000.00	190,041.42	คงเหลือตามบัญชี 390,298.95 บาท
25 ต.ค. 61	ยอดยกมา เงินสดคงเหลือ วันที่ 24 ต.ค. 61	190,041.42 2,020.00	- -	190,041.42 192,061.42	• บุคบัญชีเงินฝาก • เงินสดคงเหลือ+ใบเสร็จรับเงิน
	รวม	192,061.42	-	192,061.42	คงเหลือตามบัญชี 390,298.95 บาท
5 พ.ย. 61	ยอดยกมา เบิกเงินเพื่อเตรียมจัดงานตรวจสอบสุขภาพฯ + เงินสดคงเหลือ 22,020 บาท	192,061.42 -	- 22,020.00	192,061.42 170,041.42	• บุคบัญชีเงินฝาก • บุคบัญชีเงินฝาก+เงินสดคงเหลือ
	รวม	192,061.42	22,020.00	170,041.42	คงเหลือตามบัญชี 390,298.95 บาท
8 พ.ย. 61	ยอดยกมา เงินสดคงเหลือ วันที่ 7 พ.ย. 61	170,041.42 1,820.00	- -	170,041.42 171,861.42	• บุคบัญชีเงินฝาก • บุคบัญชีเงินฝาก+เงินสดคงเหลือ
	รวม	171,861.42	-	171,861.42	คงเหลือตามบัญชี 370,298.95 บาท
14 พ.ย. 61	ยอดยกมา ฝากเงินสดคงเหลือจากวันที่ 7 พ.ย 61(1,820 บาท) และค่าเบี้ยประชุมที่ได้รับคืนจากกองทุนพัฒนาฯ (2,490 บาท)	170,041.42 4,310.00	- -	170,041.42 174,351.42	• บุคบัญชีเงินฝาก+เงินสดคงเหลือ • บุคบัญชีเงินฝาก + ใบฝากเงิน
	รวม	174,351.42	-	174,351.42	คงเหลือตามบัญชี 374,608.95 บาท
31 ธ.ค. 61	ยอดยกมา ได้รับดอกเบี้ยจากธนาคาร	174,351.42 981.24	- -	174,351.42 175,332.66	• บุคบัญชีเงินฝาก • บุคบัญชีเงินฝาก
	รวม	175,332.66	-	175,332.66	คงเหลือตามบัญชี 375,590.19 บาท

เอกสารแนบ ๘

แผนการดำเนินงานโครงการกองทุนพัฒนาหมู่บ้านรอบพื้นที่
เหมืองแร่หินปูน และโครงการตรวจสอบสุขภาพประชาชนโดยรอบ
พื้นที่เหมืองแร่หินปูน ประจำปี ๒๕๖๒

แผนการดำเนินงานโครงการพัฒนาหมู่บ้านรอบพื้นที่เหมืองแร่หินปูน ประจำปี ๒๕๖๒

กิจกรรม	ปี 2562												ผู้รับผิดชอบ	
	ม.ค.	ก.พ.	มี.ค.	เม.ย.	พ.ค.	มิ.ย.	ก.ค.	ส.ค.	ก.ย.	ต.ค.	พ.ย.	ธ.ค.		
1. การประชุมพิจารณาแผนการดำเนินงาน 2562	■													คณะกรรมการฯ
2. พิจารณาคัดเลือกโครงการพัฒนาหมู่บ้านของแต่ละตำบล และดำเนินกิจกรรมโครงการพัฒนาฯ (ประชุมพิจารณาโดย คณะกรรมการฯ แต่ละตำบล)			■										คณะกรรมการฯ	
3. ประชุมติดตามความคืบหน้าโครงการพัฒนาฯ						■								คณะกรรมการฯ
4. ประชุมเพื่อสรุปผลการดำเนินงาน												■		คณะกรรมการฯ
5. จัดทำรายงานสรุปผลการดำเนินงานส่งให้หน่วยงานราชการ												■		คณะกรรมการฯ

แผนการดำเนินงาน โครงการตรวจสอบสุขภาพประชาชน ภายใต้กองทุนเฝ้าระวังสุขภาพประชาชน รอบพื้นที่เหมืองแร่หินปูน ประจำปี ๒๕๖๒

กิจกรรม	ปี 2562												ผู้รับผิดชอบ	
	ม.ค.	ก.พ.	มี.ค.	เม.ย.	พ.ค.	มิ.ย.	ก.ค.	ส.ค.	ก.ย.	ต.ค.	พ.ย.	ธ.ค.		
1. ประชุมพิจารณาแผนดำเนินงานประจำปี 2562	■													คณะกรรมการฯ
2. รวบรวมรายชื่อผู้ที่ต้องการตรวจสอบสุขภาพ และผู้ที่ต้องเฝ้าระวังเป็นพิเศษ (กลุ่มที่มีผล X-ray ผิดปกติ)		■												คณะกรรมการฯ
3. ประชุมเตรียมการจัดโครงการตรวจสอบสุขภาพฯ					■									คณะกรรมการฯ
4. ทำเรื่องจ้างหน่วยงานตรวจสอบสุขภาพ						■								คณะกรรมการฯ
5. ตรวจสอบสุขภาพประชาชน							■		■	■	■			หน่วยงานตรวจสอบสุขภาพ
6. รวบรวมข้อมูลจัดทำ Data Base ประชุมเพื่อสรุปผลการดำเนินงาน											■			เหมืองแม่เมาะร่วมกับ หน่วยงานตรวจสอบสุขภาพ
7. จัดทำรายงานสรุปผลการตรวจสอบสุขภาพส่งให้หน่วยงานราชการ											■			คณะกรรมการฯ